



JUDEȚUL CLUJ  
MUNICIPIUL CÂMPIA TURZII  
ROMÂNIA

# STATUTUL MUNICIPIULUI CÂMPIA TURZII

## CUPRINS:

<b>CAPITOLUL I - PREZENTARE GENERALĂ A MUNICIPIULUI CÂMPIA TURZII.....</b>	<b>4</b>
<b>CAPITOLUL II - AȘEZARE GEOGRAFICĂ.....</b>	<b>5</b>
2.1 Date geografice.....	5
2.2 Clima.....	5
<b>CAPITOLUL III - REPERE ISTORICO - ETNOLOGICE.....</b>	<b>6</b>
3.1 Istoricul municipiului Câmpia Turzii.....	6
3.2 Tradiția diversității și pluralității culturale - multietnice și pluriconfesionale.....	8
3.3 Tradiția educativ - academică.....	10
<b>CAPITOLUL IV - POPULAȚIA ȘI STRUCTURA ETNICĂ ȘI CONFESIONALĂ.....</b>	<b>14</b>
4.1 Populația municipiului.....	14
4.2 Structura etnică și confesională .....	15
4.3 Resurse umane.....	15
<b>CAPITOLUL V -AUTORITĂȚILE ADMINISTRAȚIEI PUBLICE LOCALE.....</b>	<b>16</b>
5.1 Consiliul local al Municipiului Câmpia Turzii.....	16
5.2 Primarul Municipiului Câmpia Turzii.....	17
5.3 Primăria Municipiului Câmpia Turzii ca structură funcțională.....	18
5.4 Însemnele Municipiului Câmpia Turzii.....	18
5.4.1 Stema Municipiului Câmpia Turzii.....	18
<b>CAPITOLUL VI - CĂI DE COMUNICAȚII ȘI TRANSPORT PUBLIC.....</b>	<b>19</b>
6.1 Infrastructura rutieră.....	19
6.1.1 Elementele principale ale rețelei intraurbane și legăturile la nivel regional, național și european.....	19
6.2 Rețeaua feroviară.....	19
6.3 Transportul în comun.....	20
<b>CAPITOLUL VII-SERVICII PUBLICE ȘI REȚELE TEHNICO EDILITARE.....</b>	<b>20</b>
<b>CAPITOLUL VIII - ZONE VERZI ȘI DE AGREMENT.....</b>	<b>22</b>
8.1 Zone verzi.....	22
8.2 Agrement.....	22
<b>CAPITOLUL IX - PATRIMONIUL MUNICIPIULUI CÂMPIA TURZII.....</b>	<b>23</b>
<b>CAPITOLUL X - ECONOMIE.....</b>	<b>27</b>
10.1 Specificul activităților economice din municipiu.....	27
10.2 Structura activităților economice din municipiu.....	27
10.3 Structuri de suport a mediului de afaceri.....	30
<b>CAPITOLUL XI - ÎNVĂȚĂMÂNT.....</b>	<b>31</b>
11.1 Învățământ preuniversitar.....	31
11.1.1 Rețeaua școlară și efectivele de elevi.....	31
11.1.2. Performanțe.....	31
11.1.3 Finanțare de la bugetul local.....	32

<b>CAPITOLUL XII - TITLURI ONORIFICE ȘI DISTINCȚII</b>	32
12.1 Cetățeni de onoare ai Municipiului Câmpia Turzii	32
12.2 Distincții	33
<b>CAPITOLUL XIII - PROFILUL CULTURAL AL ORAȘULUI</b>	34
<b>CAPITOLUL XIV - SPORT</b>	40
<b>CAPITOLUL XV - SĂNĂTATE</b>	40
<b>CAPITOLUL XVI - PROTECȚIE SOCIALĂ</b>	43
16.1 ONG-uri	43
16.2 Asistență și incluziune socială	43
<b>CAPITOLUL XVII - COOPERARE INTERNĂ ȘI INTERNAȚIONALĂ</b>	44
17.1 Cooperări locale, regionale și naționale	44
17.1.1 Relațiile de cooperare pe plan local, intercomunitar (ADI)	45
17.1.2 Cooperare cu societatea civilă	46
17.1.3 Modalitatea de atribuire și de schimbare a denumirilor de străzi	47
17.1.4 Participare publică	47
17.2. Cooperări internaționale	48
<b>CAPITOLUL XVIII - PARTIDE POLITICE ȘI SINDICATE</b>	49
<b>CAPITOLUL XIX - MASS-MEDIA</b>	49
<b>CAPITOLUL XX - EVENIMENTE</b>	50
<b>CAPITOLUL XXI - APĂRARE ȘI ORDINE PUBLICĂ</b>	50
21.1. Apărare	50
21.2 Ordine publică	51
21.2.1. Poliția Municipiului Câmpia Turzii	51
21.2.2 Poliția Locală Câmpia Turzii	51
<b>CAPITOLUL XXII - PROIECTE EUROPENE, DEZVOLTARE ȘI CONCEPTE</b>	54
22.1 Proiecte cu finanțare europeană	54
22.2 Proiecte de dezvoltare	72
<b>CAPITOLUL XXIII - CONCLUZII</b>	72
Anexa 1 la Statut	73
COMPONENȚA CONSILIULUI LOCAL AL MUNICIPIULUI CÂMPIA TURZII, LA DATA ELABORĂRII PREZENTULUI STATUT	73
Anexa 2 la Statut	74
COMPONENȚA COMISIILOR DE SPECIALITATE DIN CADRUL CONSILIULUI LOCAL AL MUNICIPIULUI CÂMPIA TURZII, MANDAT 2016-2020, LA DATA ELABORĂRII PREZENTULUI STATUT	74
Anexa 3 la Statut	75
REȚEAUA ȘCOLARĂ A MUNICIPIULUI CÂMPIA TURZII, LA DATA ELABORĂRII PREZENTULUI STATUT	75
Anexa 4 la Statut	76
INVENTARUL BUNURILOR CARE ALCĂTUIESC DOMENIUL PUBLIC AL MUNICIPIULUI CÂMPIA TURZII	76

## CAPITOLUL I. PREZENTARE GENERALĂ A MUNICIPIULUI CÂMPIA TURZII

**Coordonate GPS:** 46°32'N 23°52'E

**Suprafață:** total - 2.379 ha, din care 30% reprezintă intravilanul localității și 70 % suprafața în extravilan.

**Altitudine:** 300 m.d.m

**Populație:** total- 27.804 locuitori

**Densitate:** 1.204,51 loc./km<sup>2</sup>

**Fus orar** EET (+2)

**Ora de vară (DST)-EEST** (+3)

**Cod poștal:** 405100

**Prefix telefonic:** +40 x64[1]

Prezentul statut a fost elaborat în conformitate cu prevederile Ordonanței de Urgență a Guvernului nr. 57 din 2019, privind Codul Administrativ și cuprinde elemente specifice și informații care individualizează municipiul Câmpia Turzii, în raport cu celelalte municipii din România. În conformitate cu prevederile Legii nr. 351/2001, privind aprobarea planului de amenajare a teritoriului național - Secțiunea a IV-a: Rețeaua de localități, Câmpia Turzii este municipiu de rangul II, Municipiu de importanță intrajudețeană a județului Cluj.

Municipiul Câmpia Turzii este persoană juridică de drept public, cu capacitate juridică deplină și patrimoniu propriu, subiect juridic de drept fiscal, titular al codului de înregistrare fiscală și al conturilor deschise la unitățile teritoriale de trezorerie, precum și la unitățile bancare. La nivelul municipiului autonomia locală se exercită prin intermediul autorităților publice locale, Consiliul Local al municipiului Câmpia Turzii, ca autoritate deliberativă și Primarul municipiului Câmpia Turzii ca autoritate executivă.

În justiție, municipiul este reprezentat de primar conform prevederilor Ordonanței de urgență 57/2019 privind Codul Administrativ. În contextul strategiei de dezvoltare spațială a României, Municipiul Câmpia Turzii este pol de importanță intrajudețeană, având rol de echilibru în sistemul urban. În cadrul județului Cluj, Câmpia Turzii se integrează în rândul municipiilor, situându-se pe locul al patrulea din perspectiva populației, după Municipiile Cluj Napoca, Turda și Dej.

Municipiul Câmpia Turzii este împărțit în mai multe cartiere, subdiviziuni administrative fără personalitate juridică, dispuse radial, față de centrul municipiului:

- Cartier Centru
- Cartier Blocuri
- Cartier Sâncrai
- Cartier Șarăt
- Cartier Insulă
- Cartier Lut
- Zona Industrială

Municipiul Câmpia Turzii este individualizat în raport cu alte unități administrativ-teritoriale, ținând seama de datele și informațiile cuprinse în prezentul statut.



## CAPITOLUL II AȘEZARE GEOGRAFICĂ

### 2.1 Date geografice

Municipiul Câmpia Turzii dispune de un cadru natural ce are, în general, caracteristici favorabile dezvoltării sale teritoriale complexe. Dintre avantajele teritoriale ale orașului, se remarcă, în primul rând, configurația reliefului, ce oferă localității suprafețe plane întinse pentru acoperirea necesităților acestuia de extindere teritorială și de dezvoltare a activităților economice. În același timp, structura geologică locală susține diversificarea activităților industriale, prin oferirea de resurse subterane utile producției de materiale de construcții.

Câmpia Turzii s-a dezvoltat în cadrul Depresiunii Turda – Câmpia Turzii, subunitate de relief a Culoarului Arieșului Inferior, corespunzător sectorului de vale al râului Arieș cuprins între unitatea montană și confluența sa cu Mureșul. Spre amonte limita teritorială este reprezentată de comuna Moldovenești, spre aval culoarul se întinde până în zona comunei Gura Arieșului. Totodată, din punct de vedere fizico-geografic, culoarul este mărginit la vest de Culmea Trascăului, la nord de Culmea Feleacului (Dealurile Turzii), la est de Câmpia Transilvaniei, iar la sud de Podișul Târnavelor, prin subunitatea Podișul Măhăceni.

Configurația teritorială a culoarului este cea a unui arc având convexitatea generală spre nord și orientare NV-SE. Totodată, culoarul este asimetric, astfel că teritoriul său stâng este mai îngust, iar cel drept mai întins. Astfel, malul drept al râului are o lățime de 9,7 km în dreptul Câmpiei Turzii, în timp ce malul stâng se întinde pe doar 1,6 km. Morfologia versanților este de asemenea diferită, versantul stâng fiind mai abrupt decât cel drept, înregistrând denivelări de 60-100 m și fiind marcat de cueste, în special în sectorul Viișoara-Hădăreni.

*Relieful* specific culoarului este cel de dealuri, terase și luncă, iar Câmpia Turzii este situată în zona de terase a luncii largi a Arieșului, cu altitudini de 300-305 m, în timp ce altitudinea maximă cea mai apropiată este de 520 m, pe teritoriul comunei Călărași.

Caracteristicile generale ale reliefului reprezintă avantaje teritoriale pentru Municipiul Câmpia Turzii, acesta dispunând de spații largi și line de dezvoltare către zona adiacentă din sud (comuna Călărași) și vest (comuna Mihai Viteazu). De asemenea, specificul structurii geologice locale oferă posibilitatea valorificării resurselor de subsol prin dezvoltarea industriei materialelor de construcții, cu oportunitatea atragerii investițiilor externe în acest domeniu și sprijinirea dezvoltării unei rețele locale de exploatare.

### 2.2 Clima

*Clima* temperată continental-moderată de pe teritoriul României se manifestă în zona municipiului Câmpia Turzii prin temperaturi medii multianuale de 8,6°C. Temperaturile medii lunare sunt de -3,6°C, în luna ianuarie, și de 19,8°C în luna iulie, ajungându-se astfel la o amplitudine termică de 23,2°C.

*Umezeala aerului* arată gradul de saturare al aerului atmosferic cu vapori de apă. Pentru zona municipiului Câmpia Turzii, umezeala relativă înregistrează valori medii anuale în jur de 74-75%, dar prezintă valori diferențiate pe parcursul anului.

*Rețeaua hidrografică* a municipiului Câmpia Turzii este tributară Arieșului, orașul fiind traversat prin nord și prin est de apele acestuia. Caracteristicile principale

ale acestei rețele sunt ramificația slabă, având o densitate scăzută, de 0,50 km/km<sup>2</sup>, și pantă redusă de scurgere.

*Tipologia solurilor* specifice Culoarului Arieșului Inferior cuprinde soluri brune cernoziomice de terasă, soluri aluviale brune de luncă și cernoziomuri levigate, în zona deluroasă.

*Vegetația* naturală dominantă este cea de silvostepă, cuprinzând păduri, tufărișuri și pajiști naturale, cu asociații de pajiști secundare cu păiuș și alte formațiuni ierboase xerofile.

### CAPITOLUL III REPERE ISTORICO-ETNOLOGICE

#### *3.1. Istoricul Municipiului Câmpia Turzii*

Cele mai străvechi urme materiale de viață omenească care au fost scoase la iveală datează din faza timpurie a epocii neolitice (epoca nouă a pietrei) din intervalul 6500-3000 î.e.n. Aceste urme constau din obiecte de piatră cioplită, descoperite pe malul stâng al Arieșului, între Valea Sărată și CERCON Arieșul S.A. (fosta „Industria de Lut S.A” – interbelic; „Fabrica de Țigle și Căramizi Arieșul” – începând cu anul 1966 și apoi „Fabrica de Produse Ceramice Arieșul Câmpia Turzii” începând cu anul 1973). Alte materiale arheologice, de asemenea din epoca străveche, provin din eneoliticul târziu (2700-2100 î.e.n.) apoi, pe măsura înaintării în timp, din faza de trecere de la eneoliticul târziu la perioada timpurie a bronzului (1900-1700 î.e.n.), pe urmă din epoca bronzului (1700-1150 precum și din prima vârstă a fierului (1150-350 î.e.n.) și, în fine, din epoca dacică (secolul III î.e.n.-106 e.n.), corespunzătoare celei de a doua vârstă a fierului. Din faza de tranziție de la Neoliticul târziu la epoca timpurie a bronzului (1900- 1700 î.e.n.) datează un mormânt tumular, descoperit în zona stației de transformare electrice și a racordului CFR dintre Turda și Războieni, cercetat parțial în 1967. Mormântul are dimensiuni apreciabile (diametrul maxim cca 50 m, înălțimea cca 2 m), acoperă o groapă mortuară (în care s-a găsit scheletul unui bărbat înalt și robust) și a fost atribuit unor triburi de păstori nomazi, originari din stepele nord-pontice, fiind un unicat în Transilvania.

**Epoca veche a antichității** este reprezentată de mai multe probe arheologice și numismatice aparținând perioadei când Dacia era provincie romană (secolele II și III e.n.) și urmele mai multor așezări. Din perioada dacică s-au descoperit la Poiana (cartier turdean, la vest de Câmpia-Turzii) podoabe de argint, brățări spiralice cu extremități ornamentate în formă de cap de șarpe și coliere de sârmă răsucită, iar la marginea drumului Viișoara-Boian vase de lut ornamentate.

#### **Perioada post romană**

Din epoca post romană s-au găsit mai multe dovezi arheologice în împrejurimi (la Turda și la Urca). Din perioada marilor migrații ale popoarelor este atestată trecerea prin zonă a Avarilor. Din vremea de după retragerea la sud de Dunăre a stăpânirii imperiale a Romei, în așa numita epocă a marilor migrații a popoarelor (secolele IV-X) este semnalată recenta descoperire arheologică în teritoriul orașului Câmpia Turzii, a urmelor unei așezări a populației daco-romane, locuirea fiind datată în secolele IV-V; în același loc, s-au găsit resturi de complexe - locuințe și bordeie - mai noi, care provin din secolul VIII, ceea ce demonstrează faptul că, în așezarea aceasta a fost reluată locuirea de către elementul autohton, romanizat, populație rurală cu îndeletniciri câmpenești. Tot din secolele marilor migrații se mai cunoaște trecerea pe aici a avarilor (probabil începutul secolului VIII) de la care au rămas morminte,



precum și existența în zonă a unei așezări din secolele VII-IX, aparținând populației autohtone, împreună cu urme de cultură materială de epocă (cioburi de lut ars).

### **Evul mediu**

Cea mai veche informație scrisă și păstrată despre Câmpia-Turzii se referă la satul Ghiriș Sâncrai și se află într-un document redactat în anul 1219 de cancelaria regală a Ungariei. Este vorba de actul de donație al regelui ungar Andreas 11 (1205-1235) în favoarea canonicilor Episcopiei Catolice din Esztergom (Ungaria), prin care le era donat *"un pământ din partea din Ardeal care se cheamă Vinț"* (azi Unirea, lângă Ocna Mureș). Unul dintre reperele de hotar care delimita acel teren se afla *"pe drumul de lângă hotarul satului Chieșd"* (azi Plăiești), în satul Villa Sancti Regis (satul regelui sfânt, mai târziu numit Ghiriș-Sâncrai). Ghiriș-Sâncrai era deci la acea dată domeniu de coroană. Cel dintâi certificat de atestare al satului învecinat Ghiriș-Arieș este datat 1292, fiind un înscris prin care capitul Episcopiei catolice din Alba-Iulia confirma că Paul și Petru, fiii nobilului Gerus din Ghiriș-Arieș au vândut comitelui Ioan, fiul lui Urkund, nobil de Tordalaka (această mică așezare medievală nu mai există) pentru 30 de mărci un pământ numit Terra Gerusteleke (pământul lui Gerus), aflat în Comitatul Turda, „circa undam fluvii Aranyas” („aproape de râul Arieș”) *"cu toate folosințele sale"*. În registrul de dijme papale dintre anii 1332-1337 figurează numai satul Ghiriș-Sâncrai (Villa Sancti Regis, Villa de Sancto Rege, Villa Zenthkiraly). În Ghiriș-Sâncrai exista deci o parohie romano-catolică, cu o populație probabil formată din mai multe naționalități. În aceeași perioadă, Ghiriș-Arieș era locuit majoritar de români ortodocși. În anul 1610 Ghiriș-Arieș a fost ridicat printr-o decizie a principelui Ardealului Gabriel Báthory (1608-1613) la rangul de târg, cu ocazia donării acestui domeniu (Gheres, Girisch) unui număr de 58 militari din garda princiară (care i-au salvat viața) și înnobilări acestora. Domeniul cuprindea: satul și castelul Aranyos-Gyeres, precum și satele Tăureni, Tritenii de Sus, Tritenii de Jos, Iacobeni, Coc (azi Pădureni) și Boian. Ghiriș-Arieș a devenit târg și colonie militară, în timp ce Ghiriș-Sâncrai a rămas mai departe un sat cu economie feudală și cu servituți iobăgești.

După 1763 Ghiriș-Arieș decade treptat, fiindu-i anulate drepturile și privilegiile. În secolul XVIII castelul Ghiriș-Arieș a fost folosit drept cantonament militar și sediu al grănicerilor. Ruinele sale se mai vedeau încă la mijlocul secolului XIX. În anul 1861, când localitățile privilegiate își redobândesc autonomia, Ghiriș-Arieșului i s-au restituit parțial privilegiile avute înaintea revoluției din 1848. În anul 1867 Ghiriș-Arieș trece din nou în rândul așezărilor rurale cu statut de comună. Acest statut îl va păstra până în anul 1925, anul creării comunei Câmpia-Turzii.

### **Perioada interbelică**

Spre sfârșitul deceniului întâi al secolului XX s-a petrecut un eveniment notabil: Ghirișul își găsește o nouă vocație - industria. La Ghiriș-Arieș existau în anul 1920 (înaintea Reformei Agrare din 1921) trei mari latifundiari: Betegh Miklos, Statul Român (proprietar de drept al unei foste moșii a Statului Austro-Ungar) și Parohia Reformată-Calvină. La Ghiriș-Sâncrai existau de asemenea trei mari latifundiari: Betegh Miklos și soția, văduva contelui (grof) Bethlen Balint (n. 1856, Beclean - d. 1913, Budapesta, căsătorit cu contesa Uzon Adalberta Beldi în 1882 la Cluj); și Illyes Olga (cu reședința în Sâncraiu de Mureș). Chiar și după Reforma Agrară din 1921, marii proprietari de pământ au continuat să existe la Câmpia Turzii. Contele Betheln Ödön își avea cea mai mare parte a moșiilor la Urca.

Legat de industrializare, legendele istorice vorbesc despre faptul că, inițial, edificatorul Uzinei Metalurgice, Iszo Diamant, a luat legătura cu oficialitățile din comuna Luna, pentru construirea acesteia.

Populația comunei Luna, consultată prin referendum, a respins construirea fabricii pe teritoriul administrativ al acesteia, astfel că Iszo Diamant s-a adresat autorităților din Ghiriș - Arieș.

Astfel a luat naștere Uzina Metalurgică din Ghiriș-Arieș și astfel s-au pus bazele unificării dintre localitățile Ghiriș-Arieș și Ghiriș-Sâncrai.

Unificarea celor 2 localități (Ghiriș-Arieș cu Ghiriș-Sâncrai) a avut loc oficial în anul 1925, localitatea luând numele de comuna Câmpia-Turzii, prin Decretul regal nr. 2456 din 25 septembrie 1925. Câmpia Turzii a devenit, prin legea pentru unificarea administrativă, sediu de plasă (una din cele 6 plase ale județului Turda). Conform recensământului populației României din 29 decembrie 1930, plasa Câmpia Turzii cuprindea 19 comune.

În prezent municipiul Câmpia Turzii, având acest statut din 1998, are o suprafață administrativă de 2.379 ha (INS, 2014), o populație totală stabilă de 27.804 locuitori și este compus din 6 cartiere: Zona Centrală, cartier Sâncrai, cartier Insulă, cartier Șarăt, cartier Blocuri și cartier Lut.

### ***3.2.Tradiția diversității și pluralității culturale - multietnice și pluriconfesionale***

#### **Lăcașe de cult:**

***Parohia Ortodoxă nr.1 cu hramul „Adormirea Maicii Domnului“*** (fostă greco-catolică până în 1948), str. Laminoriștilor nr.30 (colț cu str. George Coșbuc). Între anii 1910-1912 a fost înălțată în satul de odinioară Ghiriș-Arieș această biserică de cult greco-catolic din cărămidă și piatră, în locul unei biserici din lemn, mai veche, strămutată în localitatea învecinată Călărași. Terenul a fost achiziționat în anul 1910 de către parohia greco-catolică, în baza unei înțelegeri cu un comerciant evreu local. La data de 1 decembrie 1948 biserica a fost trecută în mod forțat prin decretul nr.358 la cultul ortodox. După anul 1948 biserica a suferit modificări arhitectonice, primind totodată hramul ortodox „Adormirea Maicii Domnului“. Interiorul bisericii s-a refăcut și s-a pictat în stil bizantin.

***Parohia Ortodoxă nr.2 cu hramul „Învierea Domnului“***, Piața M.Viteazu nr.9. Biserica a fost construită între anii 1943-1951, având ca finanțator principal uzina Industria Sârmei S.A., lucrarea executându-se din inițiativa directorului Ionel Floașiu. Arhitectul acestei biserici a fost Gheorghe Cristinel din București (el a proiectat și Palatul Cultural „Ionel Floașiu“ din localitate). Constructorul bisericii a fost Gheorghe Pop, sculptorul lucrărilor de la interiorul și exteriorul bisericii a fost Gheorghe Dima, iar pictorul Coriolan Munteanu a executat pictura interioară. Biserica este înscrisă pe lista monumentelor istorice din județul Cluj.

***Parohia Ortodoxă nr.3 cu hramul „Sf. Arhangheli Mihail și Gavril“*** (fostă greco-catolică până în 1948), str. 1 Decembrie 1918 nr.57 (colț cu str. Axente Sever). Biserica greco-catolică (din fostul cartier Ghiriș-Sâncrai) a fost construită între anii 1928-1930, pe un teren donat de moșierul localnic Miklos Betegh și soția sa. A fost ridicată în cărămidă, cu o singură navă și cu un turn înzestrat la început cu un clopot mic, preluat de la vechea biserică greco-catolică de lemn de pe acest amplasament. La data de 1 decembrie 1948 biserica a fost trecută în mod forțat prin decretul nr.358 la cultul ortodox. După anul 1948 fosta biserică greco-catolică a suferit unele modificări arhitectonice, primind totodată hramul „Sf. Arhangheli Mihail și Gavril“.

***Parohia Ortodoxă nr.4 cu hramul „Sf. Gheorghe, Gavrilă și Andrei“***, str. Nicolae Titulescu f.n. (cartierul Șarăt). Construcția a început în anul 1994 și a fost finalizată în 2007. Sub aspect arhitectural, îmbină mai multe stiluri. Iconostasul e construit în stil bizantin, iar interiorul e ornamentat cu fresce.



***Parohia Ortodoxă nr.5 cu hramul „Sf. Ilie Proorocul”***, str. Gheorghe Barițiu nr.38 C. Biserica a fost construită între 1999-2002 în formă de navă. Sculptura și pictura iconostasului au fost realizate în anul 2007. În 2008 s-a executat pictura în frescă de tip neobizantin.

***Parohia Greco-Catolică cu hramul „Buna Vestire”***, str. Vasile Alecsandri f.n. Biserica a fost ridicată între anii 1990-2001 în stil brâncovenesc, caracterizat prin linii curbe. Clopotnița îmbină stilul cubist cu cel românesc. Interiorul este decorat cu fresce și vitralii.

***Parohia Romano-Catolică cu hramul „Inima neprihănită a lui Isus Cristos”***, str. 1 Decembrie 1918 nr.28. Biserica a fost construită în anul 1898 și restaurată în 1912. Este o construcție cu arhitectură dreptunghiulară. Interiorul este aranjat după ritul latin și are expus din anul 1930 originalul tabloului pictat pe pânză “Inima neprihănită a lui Isus Cristos”.

***Biserica Reformată de Rit Calvin***, Piața M.Viteazu nr.1. Este cel mai vechi edificiu din oraș, înălțat în anii 1679-1680, declarat monument istoric. Biserica este o construcție fortificată, înconjurată cu zid de piatră. Odinioară, zidul era mai înalt, dar în vremurile apropiate, pierzându-și rolul de apărare, a fost micșorat. În 1786 i s-au adus unele modificări: s-a refăcut interiorul și s-a reparat bolta de contesa Kendeffy Rachel, al cărei nume este scris pe o placă de marmură în stânga amvonului.

***Biserica Baptistă Română***, str. Păcii nr.14. În anul 1932 s-a făcut primul locaș de cult al bisericii creștine baptiste. Ideea materializării primului serviciu religios s-a realizat în anul 1926. În prezent Biserica Baptistă are 135 de membri și 75 de aparținători, care participă activ la serviciile adunării religioase, iar începând din anul 2004 beneficiază de un nou lăcaș de cult.

***Biserica Penticostală „Betel”***, str. Tudor Vladimirescu f.n.

***Biserica Penticostală „Betania”***, str. Dr.I.Rațiu nr.59. Prima Biserică Penticostală din Câmpia Turzii, a luat ființă în luna septembrie a anului 1936. În anul 1950 s-a luat decizia construirii unei case de rugăciune, în totalitate din lemn, cu amplasamentul pe strada Teilor. În anul 1979 a fost cumpărată, pe strada Dr.I.Rațiu, nr.59, o casă care să permită numărului mare de membri un confort sporit și posibilitatea desfășurării actelor de cult. Biserica Betania, cu sediul în strada Dr. I. Rațiu, nr.59 s-a reconstruit după revoluția din anul 1989 și se îngrijește de nevoile bisericilor din localitățile: Luna, Luncani, Chețani, Tritenii de Jos, Valea Florilor, Iacobenii, Gura Arieșului.

***Biserica Adventistă de Ziua a Șaptea***, str. Horea nr.19. „Advenștii de Ziua a Șaptea acceptă Biblia ca singurul lor crez și susțin anumite principii fundamentale de credință (ziua de odihnă săptămânală este Sâmbăta). Toate aspectele mărturisirii lor de credință sunt întemeiate pe Scriptură și sunt rodul cercetării profunde a acesteia cu rugăciune stăruitoare și sub călăuzirea Duhului Sfânt”. La Câmpia Turzii advenștii de Ziua a Șaptea au construit o biserică (1990) cu o capacitate de 175-190 persoane. Locașul de cult oferă o ambianță solemnă, caldă și plăcută pentru oricine dorește să se închine și să-L laude pe Dumnezeu, cultul adventist fiind deschis oricărei persoane care îl caută pe Dumnezeu. Biserica situată pe strada Horea nr. 19 a fost renovată în anul 2017.

***Sala Regatului – Martorii lui Iehova***, str. Dr.I.Rațiu nr.20.

Următoarele obiective din Câmpia Turzii au fost înscrise pe Lista monumentelor istorice din județul Cluj, elaborată de Ministerul Culturii din România în anul 2015:

Biserica Reformată de Rit Calvin (Piața Mihai Viteazu).  
 Conacul Bethlen (str.1 Decembrie 1918 nr.17, azi bibliotecă școlară a Liceului Teoretic "Pavel Dan").  
 Conacul Betegh (azi grădinița „Pinocchio“, str.Teilor nr.10).  
 Conacul Paget (azi Clubul Copiilor, str.Băii).  
 Centrul civic comunitar interbelic (Piața Mihai Viteazu nr.8-9), compus din Clubul Muncitoresc (azi Casa de Cultură „Ionel Floașiu“) și Biserica ortodoxă.  
 Prima Școală Românească (str.Avram Iancu nr.8, azi Muzeul "Prima Școală Românească-1879).  
 Tumulii din punctul „Izvorul Fizeș”.  
 Tumulii din punctul „Izvorul Elecfalva” .  
 Necropola din secolul al VII-lea de pe fosta proprietate Betegh .

### 3.3 Tradiția educativ-academică

**Prima Școală Română din Câmpia Turzii.** La 20 ianuarie 1879 obștea enoriașilor bisericii greco-catolice din Ghiriș-Arieș a luat hotărârea să edifice în mijlocul satului o școală «din piatră», pe cheltuiala proprie, așa cum rezultă din adresa scrisă la 7 februarie 1879 de Ion Hațegan, administrator protopopesec, trimisă Inspectoratului Regesc de Școli din Turda. Prin contribuția populației românești a fost cumpărat terenul și prin clacă s-a construit clădirea Școlii Române, dată în folosință la 20 septembrie 1879 (stil nou), așa cum consemnează inscripția de pe placa de piatră așezată atunci pe frontispiciu.

„ȘCOL'A ROMANA  
 GR. CAT. 1879 SEPT. 20 STN  
 VENIȚI FIILORU, ASCULTAȚI  
 ME ! FRICA D-LUI VE VOIU INVE-  
 TIA PS.XXX.11.”

În această școală confesională au învățat tainele scrisului și cititului în limba strămoșească a poporului român, sute de tineri de toate vârstele de pe teritoriul actual al Municipiului Câmpia Turzii. După desființarea Bisericii Române Unite în anul 1948 imobilul a servit drept dispensar TBC al Policlinicii Orășenești.

Începând cu anul 2014 a demarat un amplu proiect de restaurare a edificiului, acesta fiind transformat într-un muzeu cu veleități istorico-culturale, conservat perfect de actuala administrație a Municipiului Câmpia Turzii.

#### **Rețeaua școlară actuală:**

**Școala Gimnazială “Avram Iancu”** a fost înființată în anul școlar 1964-1965 ca școală cu nivel de învățământ primar și gimnazial cu numele de Școala Generală nr. 2. În 1 octombrie 1996 primește numele de Școala cu clasele I-VIII „Avram Iancu”, iar din 1 septembrie 2012 Școala Gimnazială „Avram Iancu”.

Clădirea școlii a fost construită în perioada 1963-1964 și reabilitată între anii 2007 – 2012. Aceasta cuprinde: 18 săli de clasă, 1 laborator informatică, 2 laboratoare științe care funcționează și ca săli de clasă.

Laboratorul de informatică este dotat cu 30 seturi mobilier, 1 catedră, 1 dulap, 30 calculatoare, 1 tablă interactivă.

Laboratoarele de științe sunt dotate cu scaune și mese individuale, material didactic specific și tablă interactivă. Sălile de clasă sunt dotate cu mese și scaune individuale, table, catedre, dulapuri pentru material didactic, calculator,



videoproiector și ecran de protecție, hartă 3D, aviziere în fiecare sală de clasă, flipchart la clasele pregătitoare- IV. Sala de sport este dotată cu bănci, saltele, sac de box, mese de tenis, coșuri de baschet, interioare și exterioare, mingi și alte obiecte necesare desfășurării activităților sportive.

Biblioteca școlii este alcătuită din 11.513 volume de cărți, școala beneficiind de cabinet medical și microbuz școlar.

Suprafața școlii este de 2472 mp dispuși pe 3 niveluri, iar suprafața curții este de 7125 mp.

**Școala Gimnazială "Mihai Viteazul"** este cea mai veche instituție școlară din municipiul Câmpia Turzii. Începând cu data de 1 septembrie 1972, școala primește o nouă locație în Cartierul Sud (Muncitoresc), iar de la 1 iunie 1996 este numită „Mihai Viteazul”.

Pentru a realiza misiunea școlii, procesul educațional se desfășoară în 16 săli de clasă, 6 cabinete, 2 laboratoare de biologie respectiv chimie. Toate spațiile școlare sunt conectate la internet, dotate cu videoproiector, laptop/calculator, ecran proiecție. În 12 săli de clasă a fost achiziționat mobilier școlar nou. În toate sălile de clasă au fost montate lambriuri și parchet nou.

Cabinetul de informatică al școlii este dotat cu 28 de calculatoare noi. Centrul de Informare și documentare este mobilat și dotat cu tablă inteligentă. Cabinetul de logopedie este echipat și dotat cu resurse materiale, la fel ca și cabinetul cadru de sprijin. Sala de sport este dotată cu echipamente sportive, mingi, corzi de sărit, jaloane, cercuri, masa de tenis, ladă gimnastică, capre, spaliere, bănci, panouri de baschet, calculator.

Copii beneficiază de program de tip "școala după școală", transport școlar, pregătiri suplimentare la disciplinele de examen.

#### ***Liceul Teoretic "Pavel Dan".***

Data oficială care marchează debutul activității liceului este 14 septembrie 1953, instituția purtând numele de Școala Medie Mixtă. În primul an școala oferea cursuri la seral pentru salariații care doreau să își completeze studiile, cea mai mare parte fiind muncitori de la Industria Sârmei. Școala Medie Mixtă a început cu 51 de elevi distribuiți în două clase, una de a V-a și cealaltă a VIII-a.

Începând cu anul 1958 s-a trecut la învățământul secundar cu 11 clase, iar un an mai târziu este finalizat noul edificiu, o clădire cu trei niveluri și 16 săli de clasă. În anul școlar 1959 – 1960 Școala Medie Mixtă a funcționat cu programul de zi (având 18 clase cu un total de 607 elevi) și o secție la seral (cu 8 clase cu un total de 214 elevi). În septembrie 1961 se trece la generalizarea învățământului obligatoriu de 8 ani, iar din anul 1968 s-a trecut la sistemul de învățământ liceal cu 12 clase. Doi ani mai târziu apare o nouă reglementare stipulând generalizarea învățământului obligatoriu de 10 ani, școlarizarea din liceu fiind împărțită în două trepte: treapta I și treapta a II-a. Absolvirea primei trepte (clasa a IX-a și clasa a X-a) se făcea de către întreaga generație de tineri care nu își continuau studiile la liceu sau școală profesională. În anul școlar 1976-1977 erau înscriși 1469 de elevi: 713 de școală generală, 404 la liceu – curs de zi și 352 la liceu – curs seral.

Prin Decretul prezidențial nr. 191 din 12 iulie 1977 privind aprobarea rețelei liceelor s-a hotărât desființarea Liceului Real – Uman din Câmpia Turzii în locul lui instalându-și sediul Școala Generală nr.5.

În toamna anului 1990 este reînființat Liceul Teoretic din Câmpia Turzii care din anul școlar 1992 – 1993 adoptă numele patronului spiritual al școlii "Pavel Dan", în memoria prozatorului român născut pe aceste meleaguri.



În anul școlar 2010-2011 Școala Gimnazială "Iuliu Deac" a fost desființată, cu comasarea efectivelor la Liceul Teoretic "Pavel Dan", populația școlară ridicându-se în luna septembrie 2015 la cifra de 1067. Unitatea școlarizează elevi în ciclul primar, gimnazial și liceal. Oferta educațională pentru ciclul liceal cuprinde specializările în filiera teoretică: matematică-informatică, științe ale naturii-intensiv engleză, științe ale naturii și filologie, precum și 2 clase pregătitoare.

Unitatea de învățământ beneficiază de 40 săli de clasă, 10 laboratoare din care 3 -informatică, 1-chimie, 1-biologie, 1-fizică, 1-logopedie, 1-psihologie, 1-multimedia, 1-resurse.

Liceul teoretic "Pavel Dan" deține un număr de 90 calculatoare, mobilier școlar, echipamente .

**Colegiul Tehnic „Victor Ungureanu”** a apărut din nevoia de forță de muncă calificată, în zonă și în special pentru Uzina "*Industria Sârmei*". Datorită acestui fapt, începând cu anul 1923 se pun bazele unei școli de pregătire a ucenicilor în meseriile de care era nevoie la acel moment: cizmar, vânzător, croitor, frizer, dulgher, mecanic, strungar.

În anul 1927, la cererea conducerii de atunci a uzinei, Ministerul Instrucției, Direcția de Învățământ Profesional prin ordinul 75.613, a recunoscut școala ca unitate independentă. Până în decembrie 1950, școala a funcționat în incinta întreprinderii, apoi a fost dată în folosință noua clădire pentru desfășurarea cursurilor. La sfârșitul anului școlar 1951-1952 s-a înregistrat prima promoție masivă de muncitori calificați.

În anul 1955, școala ajunge sub tutela Ministerului Metalurgiei și Construcțiilor de Mașini. În anul 1966 școala profesională se transformă în "*Grup Școlar*" în cadrul căruia funcționa școala profesională, școala de maiștri – curs de zi și seară, cu durata de pregătire de doi ani.

Anul școlar 1972-1973 aduce o nouă premieră: în conformitate cu Planul de școlarizare, aprobat de Ministerul Metalurgiei, Departamentul Învățământului, s-a înființat "*Liceul Industrial*". La acel moment existau următoarele profiluri: automatizări și acționări, utilaje în industria metalurgică, termotehnica proceselor metalurgice.

Din toamna anului 1990 școala a funcționat sub titulatura de "*Grup Școlar Industrial Metalurgic*".

Actuala titulatură – "*Colegiul Tehnic Victor Ungureanu*", a fost aprobată de M.E.N. cu Ordinul 4565 din 19.09.2000.

Învățământul tehnic din Câmpia Turzii are o tradiție îndelungată – 95 de ani de învățământ profesional și tehnic, cu realizări deosebite în ceea ce privește pregătirea elevilor și a specialiștilor, prin învățământul liceal de zi și seară, școala profesională, școala postliceală și de maiștri.

Beneficiarii direcți ai serviciilor oferite de către Colegiul Tehnic "Victor Ungureanu" Câmpia Turzii a cărui deviză este "***Într-o societate supertehnologizată noi formăm specialiștii de mâine***" vor deveni cetățeni europeni activi și creativi, dobândind o educație bazată pe:

- Dezvoltarea competențelor fundamentale de bază și transversale;
- Deschiderea spre instrumente, practici și resurse educaționale;
- Susținerea antreprenoriatului educațional pentru bunăstarea economică și socială necesare pieței muncii;
- Sprijinirea cetățeniei active, a valorilor comune ale libertății, toleranței și nediscriminării;
- Participarea activă a cadrelor didactice la formarea continuă, prin programe de educație formale, nonformale și informale.

Activitatea de predare-învățare se desfășoară în cabinete și laboratoare dotate cu mobilier adecvat vârstei elevilor, săli spațioase și bine luminate. Fiecare disciplină are unul sau mai multe cabinete sau laboratoare astfel: limba și literatura română - 4 cabinete, limbi moderne - 3 cabinete și un amfiteatru, matematică - 4 cabinete, fizică - 1 laborator și un cabinet, chimie - 2 laboratoare, geografie - 1 cabinet, biologie 1 laborator, istorie - 2 cabinete, religie - 1 cabinet, informatică - 3 laboratoare, ed. fizică - 1 sală de sport, 1 teren de fotbal, 1 teren handbal, socio-umane - 1 cabinet amfiteatru.

Cabinete, laboratoare și ateliere de specialitate pentru domeniile de profesionalizare : electrotehnică - 2 laboratoare și un cabinet și un atelier școală, mecanică - 1 laborator tehnologic, 7 cabinete și 4 ateliere școală, industrie textilă - 1 cabinet și un atelier școală, economic - 1 cabinet, construcții - 1 cabinet și un atelier școală.

În școală mai există: 1 cabinet de asistență psihopedagogică, 1 cabinet medical, 1 sală de festivități, 1 bibliotecă.

Dotarea cabinetelor, laboratoarelor și atelierelor școală s-a îmbunătățit începând cu anul școlar 2006-2007 prin instalarea și punerea în funcțiune a echipamentelor primite pentru domeniile mecanic, electric și textile, în cea de-a doua etapă a programului PHARE "*Coeziune economică și socială*" care s-a derulat în unitatea de învățământ în valoare de 358.107,55 lei și de asemenea prin programul demarat de MECT prin care s-au primit în perioada 2007-2009 fonduri pentru dotarea cabinetelor și laboratoarelor, sălii de sport, cabinetului de asistență psihopedagogică, mobilier școlar, bibliotecii cu fond de carte.

Oferta educațională pentru clasele de liceu este pentru filiera tehnologică, profil tehnic și servicii, domeniul electronică automatizări, electric, economic, mecanică, industrie textilă și pielărie, electromecanică, construcții, instalații și lucrări publice asigurându-se specializări ca tehnician operator tehnică de calcul, tehnician în instalații electrice, tehnician în activități economice, tehnician proiectant CAD, tehnician designer vestimentar, tehnician mecanic pentru întreținere și reparații, tehnician electronist, tehnician electromecanic, tehnician în construcții și lucrări publice.

Oferta educațională pentru clasele de școală profesională este pentru industria textilă și pielărie, mecanică, construcții instalații și lucrări publice, electromecanică și fabricarea produselor din lemn asigurându-se calificarea profesională pentru meserii ca: confecționar produse textile, mecanic utilaje și instalații în industrie, lăcătuș mecanic prestări servicii, constructor structuri monolitice, dulgher-tâmplar-parchetar, mecanic echipamente hidraulice și pneumatice, tapițer-plăpumar-saltelar.

Învățământul secundar inferior are ca și pregătire de bază domeniul mecanică asigurând pregătire generală în domeniul lăcătușerie mecanică structuri, în timp ce clasele de învățământ tehnic post liceal asigură specializarea de asistent de gestiune.

**Grădinița „Pinocchio”** este o unitate de învățământ veche, înființată în anul 1977 sub denumirea de "*Grădinița cu program prelungit nr.8 Câmpia Turzii*". În anul 2008 unitatea se redenumeste luând numele de „Pinocchio”, un personaj de poveste îndrăgit de copii.

Grădinița „Pinocchio” este situată în Cartierul Muncitoresc al municipiului Câmpia Turzii. În urma procesului de descentralizare, grădiniței cu program prelungit i-au fost arondate grădinițele cu program normal situate în municipiul Câmpia Turzii, str. Teilor, nr.10, str. Ion Agârbiceanu, nr.13 și str. Gh. Lazăr, nr.14. În cadrul grădiniței funcționează 12 grupe de preșcolari.



Funcționează atât în locație proprie (PJ-ul, Structura 2 și 3) cât și în baza unui contract de comodat (Structura1). Unitatea este racordată la toate utilitățile necesare funcționării: apă, canal, electricitate, gaze naturale, telefon, cablu T.V., internet.

Grădinița de pe str. Retezatului cuprinde pe cele 2 niveluri următoarele încăperi: 8 săli de grupă dotate cu mobilier, jucării și materiale didactice adecvate procesului instructiv-educativ. În fiecare sală de grupă există imprimantă și calculator. Grădinița este dotată cu videoproiector, cabinet medical, cabinet psihopedagogic, cantină, xerox.

Grădinița de pe strada Teilor nr. 10 are 2 săli de grupă dotate cu mobilier, jucării și materiale didactice adecvate procesului instructiv-educativ, 1 calculator și 1 imprimantă.

Grădinița de pe strada Ion Agârbiceanu, nr. 13 are 2 săli de grupă dotate cu mobilier, jucării și materiale didactice adecvate procesului instructiv-educativ, 1 calculator și 1 imprimantă. Aceeași dotare se regăsește și la grădinița din strada Gh. Lazăr, nr. 14.

**Grădinița „Lumea Prichindeilor”** a fost înființată în anul 1975. Începând cu anul 2005 este unitate cu personalitate juridică, iar din septembrie 2012 are în subordine încă 3 structuri, existând în acest moment 4 locații la nivelul unității, după cum urmează:

- str. Parcului, nr. 14 – 3 grupe cu program prelungit – predare în limba română;
- str. Andrei Mureșanu, nr. 7, structura I – 3 grupe cu program normal – predare în limba română și o grupă de program prelungit cu predare în limba maghiară;
- str. Laminoriștilor, nr. 115, structura II – 1 grupă combinată cu program normal – predare în limba română;
- str. Ialomiței, nr. 6, structura III – 1 grupă combinată cu program normal – predare în limba română.

Începând cu data de 1 septembrie 2013 are denumirea *Grădinița cu program prelungit „Lumea Prichindeilor”* Câmpia Turzii, activitatea desfășurându-se în spațiul aparținând Primăriei municipiului Câmpia Turzii, care asigură sursele financiare necesare desfășurării activității specifice.

Din punctul de vedere al profilului organizației (profil educațional), instituția este subordonată ISJ Cluj.

## CAPITOLUL IV

### POPULAȚIA ȘI STRUCTURA ETNICĂ ȘI CONFESIONALĂ

#### **4.1 Populația Municipiului**

Conform ultimelor date statistice, la nivelul lunii octombrie 2018, populația municipiului Câmpia Turzii era de 27.804 persoane. Pe grupe de vârstă situația se prezintă conform tabelului alăturat:

Judet	Localitate	Varsta								Total
		0-3 ani	4-6 ani	7-18 ani	19-3 0 ani	31-55 ani	56-65 ani	66-80 ani	Peste 80 ani	
Cluj	Mun. Campia Turzii	843	696	3149	3992	11318	3736	3207	863	27804

Raportat la județul Cluj, populația municipiului Câmpia Turzii reprezintă 4% din cea județeană, fiind al patrulea centru urban ca număr de locuitori după Cluj Napoca (reședința de județ), Turda și Dej. Datele obținute la Recensământul

populației și locuințelor (1992, 2002 și 2011) indică o scădere constantă a populației urbane a județului Cluj în perioada 1992-2011, cea mai mare de 24,2% înregistrându-se în municipiul Câmpia Turzii.

Densitatea populației în intravilan este una moderată, care sugerează existența de rezerve interne de teren pentru dezvoltare spațială.

Evoluția populației în perioada 1992-2014, conform datelor anuale înregistrate de către Institutul Național de Statistică, arată o scădere constantă a populației în Câmpia Turzii și Turda. În comunele învecinate – Călărași, Luna și Vișoara – evoluția populației a fost oscilantă, înregistrând o scădere în perioada 1992-2000 și o ușoară creștere între 2000 -2009, pentru ca din 2010 să se observe o nouă scădere. Conform datelor statistice, tendința generală este de reducere a populației la nivelul municipiului Câmpia Turzii. Această tendință este cauzată de trei factori principali: restructurarea masivă a economiei orașului, emigrarea populației și scăderea natalității. Restructurarea masivă a economiei orașului a avut ca efect o migrație a populației atât internă cât și externă. Această diminuare a populației municipiului se încadrează însă în tendința generală de scădere a populației înregistrată la nivel național în ultimele două decenii.

Scăderea populației municipiului Câmpia Turzii își are explicația în principal, în reducerea locurilor de muncă, prin disponibilizări masive din: industria metalurgică, a construcțiilor de mașini, textilă și altele, cât și din ramura construcțiilor de locuințe și industriale, respectiv migrația masivă spre țări din Europa după aderarea României la Uniunea Europeană. De asemenea o parte a populației active, precum și a pensionarilor din municipiu și-au stabilit domiciliul în comunele și orașele limitrofe.

#### ***4.2 Structura etnică și confesională***

Structura etnică a populației municipiului Câmpia Turzii se prezintă astfel: 80,95% români, 6,65% maghiari, 5% romi, 1% alte naționalități și 7% fără naționalitate declarată. În perioada 1992-2011, populația românească a scăzut cu aproximativ 10% (de la 90,13% la 80,95%) și a crescut mult proporția populației de etnie romă (de la 0,55% la 5%).

Municipiul Câmpia Turzii a devenit atractiv pentru romi după 1992, numeric populația de etnie romă crescând de 6,9 ori – de la 162 de persoane în 1992 la 1.125 în 2011. Între recensămintele din 2002 și 2011, numărul etnicilor romi a scăzut cu 125 de persoane.

Principalele confesiuni existente în Câmpia Turzii sunt ortodoxă – 75,8%, reformată – 6%, penticostală – 4%, greco-catolică – 1,5%, romano-catolică – 1%, Martorii lui Iehova – 2%. Comparativ cu Recensământul populației și locuințelor (RPL) din 2002, au scăzut numărul ortodocșilor (cu 4.987 de persoane), al greco-catolicilor (s-a redus la jumătate), al reformaților (cu 566 de persoane) și al romano-catolicilor (cu 149 de persoane).

#### ***4.3 - Resurse umane***

Din punct de vedere economic, Municipiul Câmpia Turzii reprezintă un punct de atracție pentru potențialii investitori din domeniul industrial, datorită pregătirii tehnico-industriale de care dispune majoritatea populației active.

Experiența acumulată de cetățeni în Combinatul Metalurgic, coroborată cu activitățile de reconversie profesională demarate după restructurarea Combinatului au conferit cetățenilor multiple abilități în domeniul industrial, de la operarea de CNC-uri,



la lucrul în confecții textile, producția de cabluri și utilaje sau alte ramuri ale industriei.

Astfel pentru cei care vor să dezvolte o activitate economică, forța de muncă calificată în domeniul industriei metalurgice, a confecțiilor metalice, industriei ușoare, meșteșuguri, reprezintă o oportunitate de valorificat.

## CAPITOLUL V

### AUTORITĂȚILE ADMINISTRAȚIEI PUBLICE LOCALE

#### *5.1. Consiliul Local al Municipiului Câmpia Turzii*

Municipiul Câmpia Turzii este persoană juridică de drept public care are ca scop administrarea eficientă a resurselor comunității. Administrația publică locală din Municipiul Câmpia Turzii este organizată și funcționează în temeiul principiilor generale ale administrației publice prevăzute la partea III titlul I al OUG 57/2019 și al principiilor generale prevăzute în Legea nr. 199/1997 pentru ratificarea Cartei europene a autonomiei locale, adoptată la Strasbourg la 15 octombrie 1985, precum și a următoarelor principii specifice:

- a) principiul descentralizării;
- b) principiul autonomiei locale;
- c) principiul consultării cetățenilor în soluționarea problemelor de interes local deosebit;
- d) principiul eligibilității autorităților administrației publice locale;
- e) principiul cooperării;
- f) principiul responsabilității;
- g) principiul constrângerii bugetare.

Autoritățile administrației publice locale din municipiul Câmpia Turzii sunt: autoritatea executivă, reprezentată de către Primar și autoritatea deliberativă, reprezentată de către Consiliul Local, format din consilierii locali aleși. Sediul central al autorităților administrației publice locale este: municipiul Câmpia Turzii, str. Laminoriștilor nr. 2, cod poștal 405100. Numărul consilierilor locali din cadrul Consiliului Local al municipiului Câmpia Turzii este de 19, aleși prin vot universal, egal, direct, secret și liber exprimat, în condițiile stabilite prin legea privind alegerile locale. Structura politică a membrilor consiliului local din legislatura 2016-2020 are următoarea componență: 8 consilieri locali din partea P.N.L., 5 consilieri locali din partea P.S.D., 3 consilieri locali din partea PP-USL, 2 consilieri locali din partea U.D.M.R. și un consilier local din partea P.M.P. Consiliul Local al municipiului Câmpia Turzii a fost constituit în data de 22 iunie 2016, în urma alegerilor locale din data de 5 iunie 2016.

Autoritățile administrației publice locale prin care se realizează principiile enunțate sunt reprezentate de consiliul local, ca autoritate deliberativă și de Primar, ca autoritate executivă, acestea având autoritatea să rezolve îndatoririle publice în condițiile legii. Autoritatea Consiliului Local și a Primarului municipiului Câmpia Turzii se exercită pe teritoriul municipiului Câmpia Turzii. Consiliul Local al municipiului Câmpia Turzii are inițiativă și hotărăște, în condițiile legii, în toate problemele de interes local, cu excepția celor care sunt date prin lege în competența altor autorități publice, locale sau centrale. Având în vedere specificul municipiului Câmpia Turzii și nevoile activității sale, Consiliul Local a organizat următoarele 5 comisii pe domenii de specialitate:

1. **Comisia nr.1-** pentru buget, finanțe, prognoze economice, administrație publică;

2. **Comisia nr.2** - pentru urbanism și amenajarea teritoriului, administrarea domeniului public și privat, protecția mediului, investiții;
3. **Comisia nr.3** - pentru învățământ, cultură, culte, sănătate, tineret, sport și turism;
4. **Comisia nr. 4-** pentru muncă și protecție socială, protecția copilului și ordine publică;
5. **Comisia nr. 5-** pentru relații internaționale, minorități, drepturile și libertățile fundamentale ale cetățenilor;

Activitatea Consiliului local al municipiului Câmpia Turzii se desfășoară potrivit Regulamentului de organizare și funcționare, aprobat prin Hotărârea nr. 191/2016.

## **5.2. Primarul**

Primarul municipiului Câmpia Turzii este ales prin vot universal, egal, direct, secret și liber exprimat, în condițiile stabilite prin legea privind alegerile locale. Primarul municipiului Câmpia Turzii reprezintă municipiul Câmpia Turzii în relațiile cu alte autorități publice, cu persoanele fizice sau juridice române sau străine, precum și în justiție, asigură respectarea drepturilor și libertăților fundamentale ale cetățenilor, a prevederilor Constituției, precum și punerea în aplicare a legilor, a decretelor Președintelui României, a ordonanțelor și hotărârilor Guvernului, a hotărârilor consiliului local. Primarul municipiului Câmpia Turzii dispune măsurile necesare și acordă sprijin pentru aplicarea ordinelor și instrucțiunilor cu caracter normativ ale miniștrilor, ale celorlalți conducători ai autorităților administrației publice centrale, ale prefectului, a dispozițiilor președintelui consiliului județean, precum și a hotărârilor consiliului județean, în condițiile legii. În relațiile dintre Consiliul local, ca autoritate deliberativă și Primarul municipiului Câmpia Turzii, ca autoritate executivă, nu există raporturi de subordonare. În sensul Ordonanței de Urgență nr. 57/2019 privind Codul Administrativ, Primăria municipiului Câmpia Turzii este o structură funcțională fără personalitate juridică și fără capacitate procesuală, cu activitate permanentă, care duce la îndeplinire hotărârile autorității deliberative și dispozițiile autorității executive, soluționând problemele curente ale colectivității locale, constituită din: primar, viceprimar, consilierii primarului sau persoanele încadrate la cabinetul primarului și aparatul de specialitate al primarului.

Structura organizatorică a Primăriei municipiului Câmpia Turzii este aprobată prin hotărâre a Consiliului local al municipiului Câmpia Turzii (organigrama, numărul de posturi și statul de funcții ale instituției). Structura de conducere a primăriei este constituită din primar - autoritate executivă, viceprimar, secretar, conducătorii direcțiilor, serviciilor, birourilor și compartimentelor de muncă, așa cum sunt definite în structura organizatorică aprobată conform legii.

Regimul general al raporturilor juridice dintre funcționarii publici și Primăria municipiului Câmpia Turzii este reglementat de Titlul II Statutul funcționarilor publici al Ordonanței de Urgență nr. 57/2019 privind Codul Administrativ. Salariații angajați cu contract individual de muncă își desfășoară activitatea în baza raporturilor de muncă, conform prevederilor Legii nr. 53/2003 Codul muncii, cu modificările și completările ulterioare. Normele de conduită profesională a funcționarilor publici și a personalului contractual sunt reglementate de Ordonanța de Urgență nr. 57/2019 privind Codul Administrativ și sunt obligatorii pentru funcționarii publici, pentru persoanele care ocupă temporar o funcție publică în cadrul Primăriei municipiului Câmpia Turzii, cât și pentru personalul contractual.



### ***5.3. Primăria Municipiului Câmpia Turzii ca structură funcțională***

Primăria Municipiului Câmpia Turzii este o structură funcțională fără personalitate juridică și fără capacitate procesuală, cu activitate permanentă, care duce la îndeplinire hotărârile autorității deliberative și dispozițiile autorității executive, soluționând problemele curente ale colectivității locale, constituită din: primar, viceprimar, consilierii primarului sau persoanele încadrate la cabinetul primarului și aparatul de specialitate al primarului. Primaria are sediul administrativ pe str. Laminoriștilor nr. 2, aparatul de specialitate al primarului fiind dispus în mai multe locații din municipiu.

Pentru punerea în aplicare a activităților date în competența sa, primarul beneficiază de un aparat de specialitate, pe care îl conduce. Acesta este format din funcționari publici și personal contractual și este structurat pe compartimente funcționale, respectiv direcții, servicii, birouri, compartimente. Această structură este de tip piramidal, cu subordonare ierarhică pe verticală și funcțională pe orizontală, fiind formată din șapte nivele ierarhice astfel:

I Primarul Municipiului Câmpia Turzii

II Viceprimarul

III Secretarul general al municipiului

IV Direcții

V Servicii,

VI Birouri,

VII Compartimente constituite în cadrul celorlalte structuri sau de sine stătătoare.

### ***5.4. Însemnele Municipiului Câmpia Turzii***

#### ***5.4.1. Stema Municipiului Câmpia Turzii***

Stema municipiului Câmpia Turzii se compune dintr-un scut despicat de un brâu undat, de argint. În primul cartier, pe fond albastru, sunt două săbii încrucișate. În cartierul doi, pe fond auriu, este reprezentat un pergament care poartă numărul 1219.

În cartierul inferior, pe fond roșu, sunt reprezentate o oală de turnat oțel (oțel curgând, ce se transformă într-un colac de sârmă) și două spice de grâu. Scutul este timbrat de o coroană murală, de argint, formată din cinci turnuri crenelate.

Săbiile exprimă simbolic lupta de apărare dusă de localnici de-a lungul secolelor.

Cifra 1219 amintește de prima atestare documentară a localității.

Oala de turnat oțel și spicele de grâu simbolizează activitatea locuitorilor zonei, respectiv metalurgia și cultura cerealelor.

Numărul turnurilor - cinci - atestă faptul că așezarea este un centru urban, ridicat la rang de municipiu.

Stema municipiului Câmpia Turzii a fost aprobată prin H.G. 1535/2002.



## CAPITOLUL VI

### CĂI DE COMUNICAȚIE ȘI TRANSPORT PUBLIC

#### *6.1. Infrastructura rutieră*

##### *6.1.1. Elementele principale ale rețelei intraurbane și legăturile la nivel regional, național și european.*

Municipiul Câmpia Turzii este al treilea centru urban din județul Cluj. Teritoriul administrativ al municipiului Câmpia Turzii este străbătut pe direcția NV-SE de DN 15(E60) pe toată lungimea intravilanului și de Autostrada A3 în partea de Sud. Drumul național DN15(E60) cu o lungime de 5,55 km pe teritoriul localității asigură legătura cu municipiile Turda și Cluj-Napoca înspre Nord-Vest respectiv orașul Luduș și municipiul Târgu-Mureș înspre Sud-Est. Racordul cu autostrada A3 se face în partea de sud-est în imediata apropiere a intrării în municipiu.

La nivel județean, Municipiul Câmpia Turzii relaționează pe direcția Nord-Est cu comunele Vișoara, Trittenii de Jos, Ceanu Mare, Frata prin intermediul drumului județean DJ150 și pe direcția Sud cu localitatea Călărași Gară prin intermediul drumului comunal DC 62 și cu comuna Ploscoș prin drumul comunal DC 69.

Poziționarea în imediata vecinătate a autostrăzii A3 și pe axa drumului național DN15 (E60) asigură municipiului Câmpia Turzii o accesibilitate crescută din punct de vedere rutier, atât la nivel județean cât și regional și internațional.

Rețeaua urbană a municipiului Câmpia Turzii cuprinde un număr de 133 străzi cu o lungime totală de 52 km, care fac legătura între zona centrală și cartierele municipiului respectiv: Cartier "Sâncrai", Cartier "Lut", Cartier "Insulă", Cartier "Blocuri", Cartier "Șarât" și Zona Industrială. Străzile sunt modernizate într-un procent foarte ridicat demonstrând interesul municipalității în asigurarea unei infrastructuri rutiere de calitate.

#### *6.2. Rețeaua feroviară*

Municipiul Câmpia Turzii este traversat de magistrala feroviară 300 București -Episcopia Bihor, linie ferată dublă electrificată, în lungime de 647 km, unul din culoarele principale de transport național feroviar după coridorul IV Paneuropean, gara de călători și marfă fiind amplasată în partea central-vestică a municipiului în zona rezidențială, în apropierea fostului combinat Mechel S.A.

Magistrala feroviară desparte municipiul în două. La est de calea ferată sunt principalele zone de locuit, iar la vest este amplasat cartierul de locuințe Șarât și principala zonă industrială.

Municipiul Câmpia Turzii beneficiază de o stație CFR construită în anul 1881, ce are ca și destinație atât transportul de călători cât și transportul de marfă. Linia este electrificată, circulația și manevrele executându-se cu tracțiune electrică și Diesel.

Poziția Gării Câmpia Turzii în raport cu localitățile învecinate, conferă municipiului o poziție favorizată de centru feroviar local, atât pentru transportul de persoane cât și pentru transportul de marfă. Această poziționare contribuie la creșterea atractivității municipiului și reprezintă un avantaj competitiv zonal.

### 6.3. Transportul în comun

În prezent, în municipiul Câmpia Turzii a fost înființată societatea TRANSPORT LOCAL CÂMPIA TURZII SRL cuprinsă în proiectul cu finanțare europeană *"Infrastructura de transport public și măsuri pentru mobilitate alternativă în Municipiul Câmpia Turzii"*-contract de finanțare semnat - fază de implementare. Transportul de persoane este asigurat de operatori de transport privați și în regim de taxi.

În localitate sunt aprobate stații de îmbarcare-debarcare călători pentru operatori privați de transport care execută curse speciale și pentru un operator care efectuează transport internațional. Sunt aprobate stații în prelungirea traseului aprobat de către Consiliul Județean Cluj pentru operatorul de transport Tours Claus. Pe relația Câmpia Turzii-Turda operează firma Alis Grup.

În municipiu sunt practic 4 linii de transport public. Liniile de transport pornesc din nord-vestul municipiului, au traseu comun pe zona centrală pe strada Laminoriștilor și 1 Decembrie, ca apoi să se ramifice spre zona blocuri.

În strada Laminoriștilor funcționează autogara SC Daghemana Com SRL care realizează trasee în comunele limitrofe municipiului Câmpia Turzii, având o bază de operare de peste 20 de mijloace de transport- autobuze, autocare, microbuze.

## CAPITOLUL VII

### SERVICII PUBLICE ȘI REȚELE TEHNICO-EDILITARE

Serviciile publice de gospodărie comunală a municipiului Câmpia Turzii sunt prestate de următoarele societăți comerciale:

**Serviciul public de alimentare apă și canalizare** este asigurat de către Compania de Apă Arieș S.A operator regional, creat în anul 2007 prin voința celor 9 autorități locale din Municipiul Turda, Municipiul Câmpia Turzii, comuna Mihai Viteazu, comuna Sândulești, Comuna Petreștii de Jos, comuna Viișoara, Comuna Călărași, Comuna Luna, și Comuna Trittenii de Jos.

*"Proiectul regional de dezvoltare a infrastructurii de apă și apă uzată în regiunea Turda – Câmpia Turzii"* implementat de Compania de Apă Arieș, cu o valoare estimată de aproximativ 150 de milioane de euro, este cea mai mare investiție de extindere și reabilitare a infrastructurii de apă și canalizare din zona Văii Arieșului, o nouă etapă semnificativă ce va permite continuarea strategiei de dezvoltare și procesului investițional derulat prin POS Mediu 2007 – 2013.

Investițiile propuse prin contractul de finanțare al Proiectului regional de dezvoltare a infrastructurii de apă și apă uzată în regiunea Turda – Câmpia Turzii, în perioada 2014-2020 co-finanțat din Fondul de Coeziune prin Programul Operațional Infrastructură Mare 2014-2020, vizează locuitorii din 13 unități administrativ-teritoriale, respectiv 2 municipii: Turda și Câmpia Turzii și 11 comune: Aiton, Călărași, Ciurila, Luna, Mihai Viteazu, Petreștii de Jos, Ploscoș, Sândulești, Tureni, Trittenii de Jos, Viișoara, toate făcând parte din Asociația de Dezvoltare Intercomunitară "Apa Văii Arieșului". Prin intermediul activităților care vor fi derulate în cadrul acestui proiect, Operatorul Regional Compania de Apă Arieș S.A. urmărește dezvoltarea infrastructurii de apă și apă uzată în regiunea Turda-Câmpia Turzii în vederea asigurării unor servicii de înaltă calitate clienților săi. În urma implementării proiectului, prin investițiile în infrastructura de apă, se vor îndeplini cerințele directivelor europene privind calitatea apei potabile iar gradul de acoperire cu servicii de apă potabilă va fi de 100 % în toată zona deservită.



**Societatea Comercială Domeniul Public Câmpia Turzii S.A.**, cu sediul în municipiul Câmpia Turzii, str. Samuil Micu, nr.15, este o societate pe acțiuni, constituită în baza Legii 31/1990 în urma transformării Regiei Autonome de Construcții și Întreținerea Drumurilor, Spațiilor Verzi, Industrie Mică și Prestări Servicii Câmpia Turzii.

Potrivit actului constitutiv societatea este înregistrată la Oficiul Registrului Comerțului de pe lângă Camera de Comerț și Industrie a județului Cluj sub forma juridică de societate pe acțiuni, având un capital social subscris de acționari și vărsat în întregime la data constituirii societății. Aceasta este subordonată Consiliului Local al Municipiului Câmpia Turzii pe perioada cât unic acționar va fi statul român.

Principalul obiect de activitate al societății, conform cod CAEN 4211 este: *“Lucrări de construcții a drumurilor și autostrăzilor”*.

Societatea execută lucrări de întreținere și reparații străzi, marcaje rutiere, deszăpezire și combatere polei, întreținere locuri de joacă, servicii de amenajare completă a spațiilor verzi: pentru diverse spații publice, sedii de firme, case particulare, precum și amenajarea de grădini interioare, închiriere utilaje, de mare și mică mecanizare, cu deservent.

Serviciul public de salubritate este asigurat în prezent de către **Compania de Salubritate Câmpia Turzii S.A.** Societatea s-a înființat ca urmare a reorganizării R.A.G.C.L. Câmpia Turzii și transformarea acesteia în societate pe acțiuni, în baza Hotărârii Consiliului Local nr. 37/29.08.2005 emisă în temeiul art. 36 din OUG nr. 30/1997 privind reorganizarea unităților economice de stat în regii autonome sau în societăți comerciale și în conformitate cu dispozițiile Legii nr. 31/1990 legea societăților, modificată și completată. La momentul înființării societatea era înregistrată sub denumirea de SLCIAS S.A. (Salubritate, Lucrări de Construcții și Instalații, Alte Servicii). Prin adoptarea Hotărârii Consiliului Local al Municipiului Câmpia Turzii nr. 124/20.12.2012, S.C. SLCIAS S.A. Câmpia Turzii devine S.C. Compania de Salubritate Câmpia Turzii S.A.

Conform art. 283 (4) din Legea nr. 31/1990 asociatul unic al S.C. Compania de Salubritate Câmpia Turzii S.A. este municipiul Câmpia Turzii, în numele statului român, cu sediul în Câmpia Turzii, str. Laminoriștilor, nr. 2, județul Cluj.

**Compania de Salubritate Câmpia Turzii S.A.** este organizată sub forma unei societăți pe acțiuni cu capital integral de stat și își desfășoară activitatea în domeniul public și privat al statului, prestând activități specifice serviciului de salubritate a localităților în următoarele unități administrativ teritoriale: Municipiul Câmpia Turzii, Comunele învecinate – Comuna Luna, Comuna Frata, Comuna Ploscoș, Comuna Vișoara, Comuna Ceanu Mare, Comuna Tritenii de Jos, Comuna Cătina, Comuna Mociu.

#### **Activitățile desfășurate de societate:**

– încărcare/transport deșeuri menajere de la populație, instituții publice și operatori economici, măturat mecanizat căi publice; măturat manual alei pietonale; stropit căi publice; sortare deșeuri; lucrări de întreținere căi publice (vopsit stâlpi, borduri, amenajare/întreținere puncte de colectare deșeuri reciclabile); activități de curățenie, lucrări de instalații electrice, lucrări de construcții, deratizare, dezinsecție, dezinfecție.

#### **Spații de producție:**

imobil CT nr. 9 – situat în Câmpia Turzii, P-ța. Unirii, nr. 16C- destinație sediu societate din decembrie 2013, garaj, hală de producție, deținut cu titlu de drept de proprietate, adus de către acționarul unic ca aport în natură la capitalul social;

punct de lucru – stație sortare deșeuri reciclabile, situat în Câmpia Turzii, str. Laminoriștilor, nr. 248B, deținut în baza unui drept de administrare dat de Consiliul Local al Municipiului Câmpia Turzii.

Rețeaua de distribuție a energiei electrice din municipiu deservește întreaga suprafață a localității, fiind operată de compania Electrica Distribuție S.A. – Sucursala Transilvania Nord Cluj-Napoca. Conform rezultatelor Recensământului General al Populației și Locuințelor (RPL) din 2011: 95,8% din locuințele existente în municipiu sunt conectate la rețeaua de distribuție a energiei electrice. Sursa de alimentare cu energie electrică a municipiului Câmpia Turzii o constituie stația de transformare 220 / 110 / 20 KV, amplasată la limita de S-E a municipiului. Din stația de transformare se realizează intrările și ieșirile liniilor electrice de înaltă și medie tensiune. Alimentarea cu energie electrică se face prin intermediul a 38 de posturi de transformare în construcție de zid (PTZ) sau aerian (PTA), cu o putere totală instalată de 16.000 kVA.

Distribuția gazelor naturale în Câmpia Turzii se face prin societatea comercială E.ON Distribuție România S.A. Câmpia Turzii se alimentează cu gaz metan de la Ceanu Mare prin conductele de transport  $\varnothing$  300 mm și  $\varnothing$  400 mm. Stația de reglare măsură și predare este amplasată la vestul orașului, în apropierea fostului combinat metalurgic și este dotată cu: panou de filtre, panou de reglare, panou de măsură, stație de odorizare. Sistemul de distribuție a gazului metan este compus din: - rețea de repartiție (presiune medie) având regimul de funcționare 2 și 6 bar; rețeaua asigură transportul gazului metan de la SRMP la stațiile de sector sau stațiile de reglare măsurare; - rețea de repartiție (presiune redusă) având regimul de funcționare 0,2 — 2,0 bar; rețeaua asigură transportul gazului metan de la stația de reglare sector până la bransamentul consumatorilor. Alimentarea cu gaz a populației se face prin SRS nr. 1, amplasată pe str. Laminoriștilor. SRS este dotată cu panou de filtre, panou de reglare și panou de măsură. În anul 2013, compania E.ON Distribuție România S.A. a efectuat o serie de investiții în modernizarea stației de reglare și măsurare și a rețelei de distribuție din municipiul Câmpia Turzii.

## **CAPITOLUL VIII**

### **ZONE VERZI ȘI AGREMENT**

#### ***8.1 Zone verzi***

Parcul Municipal este locul de promenadă atât pentru persoanele vârstnice, cât și pentru generațiile tinere – copii, adolescenți sau pur și simplu trecători, iubitori ai plimbărilor în natură. Totodată, Parcul Municipal reprezintă principala locație de organizare a evenimentelor publice (*Zilele Municipiului Câmpia Turzii*), dar și a unor competiții sportive și evenimente dedicate copiilor.

#### ***8.2 Agrement***

Complexul de Agrement „La Trei Lacuri” se află în imediata vecinătate a municipiului Câmpia-Turzii și la o distanță de aproximativ 40 km de municipiul Cluj-Napoca. Locația este în subordinea Primăriei Municipiului Câmpia-Turzii. Într-un timp relativ scurt, această amenajare a ajuns un punct de atracție pentru pescarii clujeni și nu numai. Cu o suprafață de 30 ha din care 20 ha luciu de apă, acest Complex de Agrement a intrat de curând într-o fază de reabilitare. Lăsat în paragină de fostele autorități locale, actualmente a fost elaborat un plan de refacere a infrastructurii în general și a amenajării piscicole în special.

Legat strict de amenajarea piscicolă, echipa de implementare a proiectului a elaborat un plan care urmează a se derula în mai multe etape: analiza biotopului și a biocenozei; amendamente aplicate apei și solului în urma rezultatelor analizei precedente; inventarierea populației piscicole prin tehnici de pescuit și analiza parazitologică și bacteriană a exemplarelor capturate; intervenția după caz cu tratamente adecvate; calculul productivității naturale a bazinelor, respectiv calculul necesarului de material piscicol pentru repopulare.

Ulterior a fost aplicată strategia de dezvoltare și funcționare a complexului, astfel:

- **Lacul 1** – destinat pescuitului sportiv cu posibilitatea de reținere a unei cantități de pește;
- **Lacul 2** – destinat în special pescuitului la specii răpitoare și pescuitului staționar la plută în regim cu reținere ;
- **Lacul 3** – destinat pescuitului la crap, în regim de „catch and release”.

Aceste strategii de exploatare a fondului piscicol au fost elaborate de către Primăria Municipiului Câmpia-Turzii în colaborare cu specialiști în piscicultură și marketing, pe baza caracteristicilor morfo-hidrologice a complexului piscicol și a cerințelor pescarilor sportivi clujeni.

## **CAPITOLUL IX**

### **PATRIMONIUL MUNICIPIULUI CÂMPIA TURZII**

Bunurile proprietate publică a municipiului Câmpia Turzii sunt inalienabile, imprescriptibile și insesizabile. Proprietatea asupra bunurilor din domeniul public al municipiului nu se stinge prin neuz și nu poate fi dobândită de terți prin uzucapiune.

Dreptul de proprietate publică al municipiului Câmpia Turzii se exercită cu respectarea următoarelor principii:

- a) principiul priorității interesului public;
- b) principiul protecției și conservării;
- c) principiul gestiunii eficiente;
- d) principiul transparenței și publicității.

Bunurile proprietate publică a municipiului Câmpia Turzii pot fi date în administrare, pot fi concesionate, închiriate, date în folosință gratuită numai în condițiile legii, prin hotărâri ale Consiliului local.

Dreptul de proprietate publică se dobândește:

- prin achiziție publică, efectuată în condițiile legii;
- prin expropriere pentru cauză de utilitate publică, în condițiile legii;
- prin donație sau legat, acceptat în condițiile legii, dacă bunul, prin natura lui sau prin voința dispunătorului, devine de uz ori de interes public;
- prin convenție cu titlu oneros, dacă bunul, prin natura lui sau prin voința dobânditorului, devine de uz ori de interes public;
- prin transferul unui bun din domeniul privat al statului în domeniul public al acestuia sau din domeniul privat al unei unități administrativ-teritoriale în domeniul public al acesteia, în condițiile legii;
- prin alte moduri stabilite de lege.

Dreptul de proprietate publică se stinge dacă bunul a pierit sau a fost trecut în domeniul privat, dacă a încetat uzul sau interesul public, cu respectarea condițiilor prevăzute de lege.



Patrimoniul Municipiului Câmpia Turzii este alcătuit din bunurile mobile și imobile care aparțin domeniului public al acestuia, domeniului său privat, precum și de drepturile și obligațiile sale cu caracter patrimonial. În calitate de persoană juridică de drept public și titular al dreptului de proprietate publică și privată, municipiul Câmpia Turzii exercită, prin Consiliul local al municipiului, posesia, folosința și dispoziția asupra bunurilor care alcătuiesc domeniul public și privat, în limitele și în condițiile legii.

Inventarul bunurilor care aparțin domeniului public al municipiului Câmpia Turzii a fost însușit de consiliul local prin Hotărârea nr. 68/1999, și atestat prin HG 969/2002 privind atestarea domeniului public al județului Cluj, precum și al municipiilor, orașelor și comunelor din județul Cluj, cu excepția municipiului Cluj-Napoca.

Domeniul privat al municipiului Câmpia Turzii este alcătuit din bunuri mobile și imobile, altele decât cele din domeniul public, intrate în proprietate prin modalități prevăzute de lege.

Bunurile ce fac parte din domeniul privat sunt supuse dispozițiilor de drept comun, dacă prin lege nu se prevede altfel. În baza dispozițiilor art. 129 aliniat (6) din OUG 57/2019 privind Codul Administrativ, Consiliul local al municipiului Câmpia Turzii hotărăște darea în administrare, concesiunea, închirierea sau darea în folosință gratuită a bunurilor proprietate publică a municipiului, precum și a serviciilor publice de interes local, în condițiile legii. În mod similar, hotărăște vânzarea, darea în administrare, concesiunea, darea în folosință gratuită sau închirierea bunurilor proprietate privată a municipiului, în condițiile legii.

În cazul închirierii bunurilor proprietate publică de către titularul dreptului de administrare, inițierea procedurii de închiriere se stabilește de către acesta.

Consiliul Local al municipiului Câmpia Turzii exercită în numele unității administrativ-teritoriale următoarele prerogative:

- a) ținerea evidenței de cadastru și publicitate imobiliară, în condițiile legii;
- b) stabilirea destinației bunurilor date în administrare;
- c) monitorizarea situației bunurilor date în administrare, respectiv dacă acestea sunt în conformitate cu afectarea de uz sau interes public local, precum și cu destinația avută în vedere la data constituirii dreptului.

Hotărârea Consiliului Local al Municipiului Câmpia Turzii, prin care se constituie dreptul de administrare, cuprinde cel puțin următoarele elemente:

- a) datele de identificare a bunului care face obiectul dării în administrare și valoarea de inventar a acestuia;
- b) destinația bunului care face obiectul dării în administrare;
- c) termenul de predare-primire a bunului.

Entitățile juridice cărora le-a fost constituit un drept de administrare au următoarele drepturi și obligații:

- a) folosirea și dispunerea de bunul dat în administrare în condițiile stabilite de lege și de actul de constituire;
- b) asigurarea pazei, protecției și conservarea bunurilor, ca un bun proprietar, și suportarea tuturor cheltuielilor necesare unei bune funcționări;
- c) efectuarea formalităților necesare cu privire la închiriere, în limitele actului de dare în administrare și cu respectarea legislației aplicabile;
- d) culegerea fructelor bunului;
- e) efectuarea de lucrări de investiții asupra bunului, în condițiile actului de dare în administrare și a legislației în materia achizițiilor publice;
- f) suportarea tuturor cheltuielilor necesare pentru aducerea bunului la starea

corespunzătoare de folosință, în cazul degradării acestuia, ca urmare a utilizării necorespunzătoare sau a neasigurării pazei;

g) acordarea dreptului de servitute, în condițiile legii;

h) obținerea avizelor pentru planul urbanistic zonal fără schimbarea uzului și interesului public și destinației bunului;

i) obținerea avizelor pentru lucrări de îmbunătățire și menținere a caracteristicilor tehnice ale bunurilor;

j) reevaluarea bunurilor, în condițiile legii;

k) semnarea procesului-verbal de vecinătate, fără schimbarea regimului juridic al bunului;

l) semnarea acordului de avizare a documentației de carte funciară pentru obținerea certificatului de atestare a edificării construcțiilor;

Bunurile imobile proprietate publică se înscriu în cartea funciară anterior emiterii actului de dare în administrare, iar dreptul de administrare se înscrie în cartea funciară de către titularul acestui drept. Radierea din cartea funciară a dreptului de administrare se efectuează în baza actului de revocare sau a actului prin care se constată stingerea dreptului de proprietate publică.

Bunurile care sunt prevăzute prin lege sau care prin natura lor pot fi exploatate în vederea culegerii de fructe naturale, civile sau industriale și produse pot face obiectul concesiunii.

Bunurile proprietate publică a municipiului Câmpia Turzii, pot fi concesionate de către acesta în baza unui contract de concesiune de bunuri proprietate publică.

Contractul de concesiune de bunuri proprietate publică este acel contract încheiat în formă scrisă prin care Municipiul Câmpia Turzii, denumit concedent reprezentat, în acest sens, de către primarul său, transmite, pe o perioadă determinată, unei persoane, denumite concesionar, care acționează pe riscul și răspunderea sa, dreptul și obligația de exploatare a unui bun proprietate publică, în schimbul unei redevențe.

Subconcesionarea este interzisă. Bunurile imobile proprietate publică a municipiului Câmpia Turzii se înscriu în cartea funciară anterior încheierii contractului de concesiune de bunuri proprietate publică, nerespectarea acestei prevederi atrăgând nulitatea absolută a contractului de concesiune de bunuri proprietate publică. Dreptul de concesiune se înscrie în cartea funciară. Contractul de concesiune se încheie în conformitate cu legea română, indiferent de naționalitatea sau de cetățenia concesionarului, pentru o durată care nu va putea depăși 49 de ani, începând de la data semnării lui. Contractul de concesiune de bunuri proprietate publică poate fi prelungit prin acordul de voință al părților, încheiat în formă scrisă, cu condiția ca durata însumată să nu depășească 49 de ani.

Concesionarea are loc la inițiativa Municipiului Câmpia Turzii sau ca urmare a unei propuneri însușite de acesta. Orice persoană interesată poate înainta Municipiului Câmpia Turzii o propunere de concesionare.

Propunerea de concesionare se face în scris, cuprinde datele de identificare ale persoanei interesate, manifestarea fermă și serioasă a intenției de concesionare, obiectul concesiunii, planul de afaceri și trebuie să fie fundamentată din punct de vedere economic, financiar, social și de mediu.

Principiile care stau la baza atribuirii contractelor de concesiune de bunuri proprietate publică ale Municipiului Câmpia Turzii sunt:

a) transparența - punerea la dispoziție tuturor celor interesați a informațiilor referitoare la aplicarea procedurii pentru atribuirea contractului de concesiune de bunuri proprietate publică;

b) tratamentul egal - aplicarea, într-o manieră nediscriminatorie, de către



Municipiul Câmpia Turzii, a criteriilor de atribuire a contractului de concesiune de bunuri proprietate publică;

c) proporționalitatea - orice măsură stabilită de Municipiul Câmpia Turzii trebuie să fie necesară și corespunzătoare naturii contractului;

d) nediscriminarea - aplicarea de către Municipiul Câmpia Turzii a acelorași reguli, indiferent de naționalitatea participanților la procedura de atribuire a contractului de concesiune de bunuri proprietate publică, potrivit condițiilor prevăzute în acordurile și convențiile la care România este parte;

e) libera concurență - asigurarea de către Municipiul Câmpia Turzii a condițiilor pentru ca orice participant la procedura de atribuire să aibă dreptul de a deveni concesionar în condițiile legii, ale convențiilor și acordurilor internaționale la care România este parte.

Încetarea contractului de concesiune de bunuri proprietate publică poate avea loc în următoarele situații:

a) la expirarea duratei stabilite în contractul de concesiune de bunuri proprietate publică, în măsura în care părțile nu convin, în scris, prelungirea acestuia în condițiile prevăzute de lege;

b) în cazul exploatării, în condițiile contractului de concesiune de bunuri proprietate publică, a bunurilor consumptibile, fapt ce determină, prin epuizarea acestora, imposibilitatea continuării exploatării acestora înainte de expirarea duratei stabilite a contractului;

c) în cazul în care interesul național sau local o impune, prin denunțarea unilaterală de către Municipiul Câmpia Turzii;

d) în cazul nerespectării obligațiilor contractuale de către concesionar, prin reziliere de către Municipiul Câmpia Turzii, cu plata unei despăgubiri în sarcina concesionarului;

e) în cazul nerespectării obligațiilor contractuale de către Municipiul Câmpia Turzii, prin reziliere de către concesionar;

f) la dispariția, dintr-o cauză de forță majoră, a bunului concesionat sau în cazul imposibilității obiective a concesionarului de a-l exploata, prin renunțare, fără plata unei despăgubiri.

În cazul prelungirii contractului de concesiune de bunuri proprietate publică, acesta se derulează în condițiile stabilite inițial.

Contractul de închiriere a unui bun proprietate publică se încheie de către a Municipiul Câmpia Turzii reprezentat prin primarul său sau de către titularul dreptului de administrare, după caz, cu orice persoană fizică sau juridică, română sau străină.

Închirierea bunurilor proprietate publică a Municipiului Câmpia Turzii se aprobă, prin hotărâre a Consiliului Local al Municipiului Câmpia Turzii.

Hotărârea va cuprinde următoarele elemente:

a) datele de identificare și valoarea de inventar ale bunului care face obiectul închirierii;

b) destinația dată bunului care face obiectul închirierii;

c) durata închirierii;

d) prețul minim al închirierii.

În cazul în care contractul de închiriere se încheie de către titularul dreptului de administrare, acesta are dreptul să încaseze din chirie o cotă-parte între 20-50%, stabilită, după caz, prin hotărârea Consiliului Local al Municipiului Câmpia Turzii prin care s-a aprobat închirierea. Aceste prevederi nu se aplică în cazul în care activitatea titularului dreptului de administrare este subvenționată de la bugetul local.

Închirierea bunurilor proprietate publică a Municipiului Câmpia Turzii se face pe bază de licitație publică.

Bunurile din domeniul public al Municipiului Câmpia Turzii pot fi date în folosință gratuită.

Hotărârea consiliului local al municipiului Câmpia Turzii, prin care se aprobă darea în folosință gratuită va cuprinde următoarele:

- a) datele de identificare a bunului și valoarea de inventar a acestuia;
- b) în cazul bunurilor cu regim special, indicarea reglementărilor legale specifice privind paza și protecția;
- c) destinația bunului;
- d) durata pentru care se acordă folosința gratuită;
- e) termenul la care se va realiza predarea-primirea materială a bunului;
- f) obligațiile instituției de utilitate publică beneficiară;
- g) entitatea care suportă cheltuielile de întreținere a bunului, potrivit destinației sale;
- h) modalități de angajare a răspunderii și sancțiuni.

În conformitate cu legislația în vigoare, inventarul bunurilor care alcătuiesc domeniul public al municipiului Câmpia Turzii este compus din bunurile prevăzute în anexa la prezentul Statut.

## **CAPITOLUL X ECONOMIE**

### ***10.1. Specificul activităților economice din municipiu***

Activitățile economice reprezintă sursa de dezvoltare a unui teritoriu. Caracteristicile activităților economice curente sunt legate de capacitatea de valorificare a resurselor locale și indică direcțiile necesare de dezvoltare.

Particularitățile resurselor și activităților economice din municipiul Câmpia Turzii sunt analizate din perspectiva următoarelor elemente: terenurile și activitățile agricole, activitățile industriale, activitățile de servicii, unitățile economice și forța de muncă.

### ***10.2. Structura activităților economice din municipiu***

#### **Agricultura și activitățile agricole**

Terenurile arabile ocupă 58,36% din suprafața municipiului, reprezentând cea mai importantă resursă locală naturală pentru dezvoltarea economiei. Astfel, terenurile arabile ocupă suprafețe în jur de 1.300 ha la nivelul municipiului, pășunile 270 ha, iar în cazul fânețelor se remarcă o creștere a suprafeței ocupate de acestea, până la 60 ha, după o perioadă (1995-1999) de reducere drastică a acestora până la doar 11 ha. Dintre terenurile arabile, 88% (1.221 ha, în 2013) sunt destinate activităților asociative axate pe culturile cerealiere de mari dimensiuni, administrate de asociații agricole și familiale, iar 167 ha (12%) reprezintă suprafața agricolă gestionată de gospodăriile individuale, ce practică în special legumicultura.

Câmpia Turzii, alături de Turda și comunele Luna, Mihai Viteazu, Călărași și Viișoara, formează unul dintre arealele cu cea mai ridicată productivitate pentru cultura legumelor la nivelul județului Cluj. Câmpia Turzii a dispus de o activitate competitivă în legumicultura locală și regională, prin intermediul întreprinderii Câmpiaser, preluată apoi de Agroser, dar cu activitate închisă după privatizare.

Ocupând o suprafață de 56 ha, în partea de vest a orașului, în apropierea combinatului metalurgic Industria Sârmei Câmpia Turzii S.A., serele dispuneau de infrastructura necesară asigurării unei productivități ridicate și de calitate (2.500 tone/an de legume de seră, solarii și câmp) și reprezentau o componentă importantă a agriculturii locale.

### **Industria și activitățile prelucrătoare**

Sectorul industrial a fost cel mai dezvoltat în cadrul economiei locale începând din perioada interbelică, incluzând apoi perioada socialistă și cuprinzând activități diverse, în industria metalurgică, industria materialelor de construcții, industria chimică și industria textilă. După 1990, domeniul industrial s-a dezvoltat în principal prin investiții străine, iar producția, în special cea de pesticide, componente metalurgice și electrotehnice, este comercializată atât pe piețele locale și regionale cât și la nivel național și internațional. Industria metalurgică este legată de activitatea combinatului metalurgic Industria Sârmei Câmpia Turzii S.A., care a fost înființat în 1920, ca producător de sârme și cuie. Apariția combinatului a influențat puternic dezvoltarea teritoriului, astfel că acesta a favorizat unirea celor două localități existente anterior în acest spațiu (Sâncrai și Ghiriș-Arieș) și apariția orașului Câmpia Turzii. Ocupând mai mult de 100 ha, în partea de vest a orașului, combinatul s-a dezvoltat puternic în a doua jumătate a secolului al XX-lea (din 1949), iar localitatea a fost declarată oraș în 1952, primind rangul de municipiu în 1998. Începând cu perioada comunistă și până în anii 2000, combinatul s-a dezvoltat și a funcționat ca principalul actor economic al orașului. După privatizarea din 2003, când a fost preluat de grupul metalurgic elvețian, cu capital majoritar rusesc, Mechel Steel S.A., combinatul a intrat într-un proces de modernizare și de creștere a competitivității sale naționale și internaționale prin re tehnologizare, automatizarea procesului de fabricație, diversificarea produselor industriale și reducerea impactului activităților de producție asupra calității mediului. Însă din 2012, ca urmare a competiției ridicate de pe piața liberă, combinatul metalurgic Industria Sârmei Câmpia Turzii S.A. și-a sistat activitatea de producție, prin închiderea treptată a secțiilor și reducerea constantă a locurilor de muncă. În 2013, combinatul a fost declarat oficial în insolvență și a fost vândut de Mechel către compania Invest Nikarom, înregistrată în București. În prezent, în cadrul unui plan de reorganizare a combinatului, cu o durată de 4 ani, este în desfășurare procesul de vânzare a activelor, prin valorificarea utilajelor ca fier vechi. Planurile de dezvoltare a spațiului ocupat de combinatul metalurgic Industria Sârmei Câmpia Turzii S.A. prevăd re dezvoltarea, pe termen mediu, a unei noi zone industriale, realizată conform actualelor norme tehnologice și tendințe de activitate.

Industria Sârmei Câmpia Turzii SA a vândut prin licitație imobile de pe platforma industrială (terenuri și hale) unor firme care au deschis centre de producție, centre logistice etc, firme care au creat locuri de muncă pentru municipiul Câmpia Turzii și zona învecinată, iar pentru atragerea în continuare de noi investitori , Industria Sârmei Câmpia Turzii SA este obligată să facă investiții majore în infrastructura rutieră (drumuri industriale), rețeaua de cale ferată uzinală, refacerea rețelelor interne de alimentare/distribuție gaze naturale, apă și energie electrică, pentru ca acestea să corespundă cerințelor legale și nevoilor actualilor și viitorilor deținători.

**Industria chimică** reprezintă una dintre activitățile industriale de amploare dezvoltate după 1990 în municipiul Câmpia Turzii. S.C. Chemical Independent Group S.A., producătoare de pesticide, înființată în 1993, prin capital integral privat, este principala întreprindere de acest tip, având activitate națională și internațională.

Datorită importantelor resurse nemetalifere din Culoarul Arieșului Inferior,



Câmpia Turzii reprezenta alături de Turda, unul dintre marile centre industriale pentru materiale de construcții din regiune. Astfel, industria materialelor de construcții a funcționat în Câmpia Turzii ca activitate economică importantă pentru dezvoltarea locală prin intermediul întreprinderii S.C. Cercon Arieșul S.A., înființată în 1997, care exploata resursele locale de argilă pentru a realiza produse ceramice pentru construcții.

În privința produselor de ceramică brută, societatea Cercon Arieșul SA producea cărămizi și blocuri din ceramică (exclusiv pentru zidărie aparentă) și țiglă din argilă nerefractară pentru acoperișuri. În 2012, întreprinderea mai avea doar 8 angajați, iar din 2013 și-a încetat activitatea, rămânând fără angajați și înregistrând mari pierderi de capital.

În prezent, în domeniul industriei construcțiilor (civile și industriale) și al dezvoltării rețelelor de utilități publice și private, principala întreprindere din Câmpia Turzii este ACSA S.A. (Antrepriza de Construcții și Servicii Auxiliare), înființată în 1991, ca urmare a privatizării Antreprizei de Construcții Industriale înființată în 1967. Alături de aceasta, grupul german Henkel România își desfășoară activitatea principală în Câmpia Turzii, printr-o fabrică de materiale de construcții, ce funcționează pe o suprafață de 12.365 mp, realizată în cadrul unui proiect de investiții de aproximativ 9 milioane de euro. Producția include gleturi și adezivi Ceresit, pentru gresie și faianță. Totodată, compania a dezvoltat și sectorul de cercetare din România în domeniul materialelor de construcții, prin gestionarea unui laborator specializat în testarea calității adezivilor și a materialelor de construcții, din punct de vedere al eficienței energetice a acestora.

Industria electronică este activă în municipiul Câmpia Turzii prin intermediul întreprinderii C.B. Electric S.R.L., care produce aparatură electronică industrială și execută montaje mecanice și electromecanice. Dintre investițiile private recente în domeniul industrial, Zona Industrială REIF reprezintă primul proiect din Câmpia Turzii de dezvoltare a unui spațiu de mari dimensiuni pentru atragerea de investiții de tip industrial, fiind totodată al treilea astfel de proiect din județul Cluj. Proiectul, dezvoltat prin inițiativa privată a unui investitor german (Reif Bauunternehmung, prin filiala locală Reif Construct), cu o investiție de aproximativ 12 milioane euro, ocupă o suprafață de 44 ha, în partea de vest a orașului, în apropiere de fostul combinat metalurgic, unde a fost realizată infrastructura necesară (rețele de utilități, hale industriale, clădiri de birouri) localizării de noi activități industriale precum: construcțiile de mașini, producția de subansamble electrice, ambalarea produselor cosmetice, producția alimentară, alte servicii pentru industrie sau / și agricultură.

Parcul industrial REIF și-a început activitatea în 2009, prin intermediul companiei germane Heco Schrauben, specializată în prelucrarea metalelor și producerea de șuruburi de diferite dimensiuni. Folosind o forță de muncă locală de 30 de angajați în cadrul liniilor de producție automatizate, producția acestei companii este destinată exportului. Din 2014, în cadrul parcului industrial funcționează și Complexul logistic Edenia, cel mai mare depozit de produse congelate din Europa, dezvoltat de compania Macromex – cel mai mare importator și distribuitor de produse congelate și refrigerate din România. Activitatea de ansamblu a parcului industrial înregistrează totuși unele dificultăți economice. În prezent în cadrul zonei industriale își desfășoară activitatea întreprinderi cu activitate în domeniile producției metalurgice (S.C. Heco Schrauben S.R.L., S.C. Berg Banat S.R.L.), echipamentelor industriale (S.C. Seco Sieta S.R.L.) componente auto din plastic și cauciuc (Cikautxo) depozitării de produse alimentare (S.C. Macromex S.R.L.). Mediul industrial privat al Câmpiei Turzii se află într-un proces continuu de dezvoltare, atât prin investiții străine, cât și prin accesarea de fonduri europene. Creșterea competitivității activităților

industriale ale orașului prin astfel de inițiative reprezintă un avantaj pentru susținerea dezvoltării pe termen lung a municipiului.

#### **Sectorul serviciilor**

În cadrul serviciilor, comerțul reprezintă sectorul cu dinamica cea mai rapidă din ultimele două decenii, în economia municipiului Câmpia Turzii. Activitatea comercială este diversificată, iar companiile locale acoperă majoritatea sectoarelor de comerț (materiale de construcții, textile, produse electrocasnice, produse farmaceutice, produse agroalimentare etc.).

Desfacerea producției și a produselor agroalimentare locale și regionale se bazează pe activitatea pieței agroalimentare – Piața Unirii (legume, fructe și lactate - și a târgului săptămânal (cu participarea tuturor producătorilor din zonă). Bazându-se tot pe producția locală și regională, Oborul (târgul de animale) funcționează pentru comerțul zootehnic. De asemenea pe strada Mureșului se află în prezent o nouă piață agroalimentară – Piața Mureșului.

Acestor piețe locale de desfacere, li se adaugă activitatea a trei unități ale unor mari lanțuri de magazine: Lidl (anterior Plus, investiție din 2006), Profi și Penny, incluzând comercializarea produselor pentru toate categoriile de necesități. Aceste trei centre comerciale dețin spații de peste 1.000 mp, gestionate de companii străine cu sedii înregistrate în România: Rewe Projektentwicklung România S.R.L. (Penny), S.C. Midtown Retail S.R.L. (Profi) și S.C. Lidl Imobiliare România Management S.C.S.

Serviciile financiar-bancare din municipiul Câmpia Turzii se derulează, prin intermediul a 4 sucursale bancare ( Banca Comercială Română, Banca Transilvania, Banca Română de Dezvoltare, CEC Bank) și o serie de bancomate adiționale (ex.: Raiffeisen Bank).

Din categoria serviciilor nou apărute în Câmpia Turzii, programul local de colectare selectivă a deșeurilor a condus la o activare a mediului economic local, prin intermediul activităților economice destinate valorificării deșeurilor reciclabile. Astfel, au fost înființate câteva firme locale de intermediere a gestiunii deșeurilor reciclabile, în special a celor metalice, prin preluarea acestora de la stația de sortare și distribuția către companiile regionale de valorificare a acestora. Dintre acestea, Axum Recycling Cluj S.R.L. deține o activitate deosebit de profitabilă, menținându-se printre cele mai importante întreprinderi ale orașului, după cifra de afaceri.

### ***10.3. Structuri de suport a mediului de afaceri***

**Polul Agro-Zootehnic-Industrial Arieș – PAZIA** a fost înființat, în 2013, de municipalitatea Câmpia Turzii, în asociere cu 9 comune din bazinului legumicol Arieș, incluzând și asociații de crescători de animale, asociații agricole, și întreprinderi de procesare a producției agricole. PAZIA funcționează ca asociație profesională, având ca obiectiv asigurarea de servicii de consiliere, informare și consultanță pentru susținerea asocierii micilor producători și accesarea de fonduri pentru dezvoltarea activităților agricole. Odată cu eficientizarea activităților agricole și diversificarea producției, asociația urmărește valorificarea acesteia din urmă prin procesare la nivel local, în unități de producție alimentară. Astfel, poate fi angrenată o mai mare pondere a forței de muncă locale, iar eficiența economică a activităților agricole ar crește prin comercializarea producției la o valoare mai ridicată. În acest sens și cu impact mai mare asupra dezvoltării comunităților locale, se urmărește în special promovarea produselor tradiționale locale.

Dezvoltarea industriei locale este sprijinită de municipalitate prin realizarea unui nou parc industrial, printr-un proiect de investiție publică, având ca obiectiv creșterea atractivității orașului pentru investitorii industriali de înaltă tehnologie, prin oferirea unei alternative la parcul industrial privat existent în zona REIF.

**Societatea Parc Industrial Câmpia Turzii S.A.** realizată de administrația locală funcționează din punct de vedere administrativ din 2015 și a fost înființată pe o suprafață de 5 ha (54.945 mp), dispunând de totalitatea rețelelor de utilități. Administrarea pe termen lung a parcului industrial prevede extinderea acestuia prin achiziționarea de terenuri (încă 6 ha) din cadrul fostului combinat metalurgic ISCT S.A. În competiția directă cu parcul industrial privat, localizarea fiind de vecinătate, administrația locală mizează pe tarife mai reduse și facilități financiare pentru atragerea investitorilor.

În cadrul Parcului Industrial Câmpia Turzii S.A. își desfășoară activitatea mai multe societăți comerciale, cu profilul diferite de activitate, de la zincare termică (Berg Banat), la activități de transport (Sosim Trans) și producția și comercializarea de produse în domeniul HoReCa (Solinox). Parcul Industrial este ocupat în proporție de 100%, întreaga populație a acestuia realizându-se în doi ani (2016-2018).

## **CAPITOLUL XI ÎNVĂȚĂMÂNT**

### ***11.1. Învățământ preuniversitar***

#### ***11.1.1. Rețeaua școlară și efectivele de elevi***

Rețeaua unităților de învățământ din municipiul Câmpia Turzii cuprinde 6 unități, repartizate după cum urmează: grădinițe – 2 (Grădinița cu program prelungit “Lumea Prichindeilor” și Grădinița cu program prelungit “Pinocchio”), școli cu clasele I-VIII – 2 (Școala gimnazială “Avram Iancu” și Școala gimnazială “Mihai Viteazu”), licee teoretice – 1 (Liceul Teoretic “Pavel Dan”) și licee tehnice – 1 (Colegiul Tehnic “Victor Ungureanu”). Evoluția relativ descendentă rezultată din datele statistice este prezentă la unitățile de învățământ preșcolar, primar și gimnazial și se datorează reducerii numărului de elevi și comasării unităților de învățământ existente. Învățământul liceal nu a înregistrat probleme majore în ceea ce privește numărul de unități deoarece în municipiul Câmpia Turzii vin elevi de la toate școlile gimnaziale din comunele învecinate. Liceul teoretic “Pavel Dan” a preluat și clase de gimnaziu de la fosta Școală generală nr. 3.

#### ***11.1.2. Performanțe***

Preocupările constante ale administrației pentru calitatea actului educațional în municipiul Câmpia Turzii se reflectă în performanțele școlare foarte bune și îmbunătățirea constantă a infrastructurii educaționale. Un bun exemplu îl constituie numărul mare de elevi participanți la faza județeană la olimpiadele școlare organizate pentru diverse discipline, concursurile naționale limba română “Comper”, matematică “Comper”, “Nomina”, “Fii inteligent la matematică”. În mod similar, cele două unități de învățământ preuniversitar din municipiu au avut participanți la diverse faze județene, regionale și naționale ale concursurilor organizate printre care amintim concursul “Made For Europe-2019”, Concursul național tehnic “Firma de exercițiu, o rampă de lansare în Carieră”, Concurs național de matematică aplicată “Adolf Haimovici”.

### *11.1.3. Finanțare de la bugetul local*

În conformitate cu prevederile Legii nr.350/2005 privind regimul finanțărilor nerambursabile din fonduri publice alocate pentru activități nonprofit de interes general, cu modificările și completările ulterioare, Consiliul Local al Municipiului Câmpia Turzii a aprobat acordarea de finanțări nerambursabile de la bugetul local al municipiului, asociațiilor/fundațiilor/organizațiilor fără scop patrimonial cu personalitate juridică, care își desfășoară activitatea pe raza municipiului Câmpia Turzii, cultelor religioase române cu personalitate juridică, cluburilor sportive de drept privat care desfășoară activități nonprofit menite să sprijine realizarea unor obiective de interes public local.

În prezent, prin hotărârea nr. 105/27.06.2019 a Consiliului Local al municipiului Câmpia Turzii s-a aprobat regimul finanțărilor nerambursabile alocate de la bugetul local al municipiului Câmpia Turzii pentru activități nonprofit de interes local, iar prin hotărârea nr. 106/27.06.2019 Consiliul Local al Municipiului Câmpia Turzii a aprobat Regulamentul general privind acordarea unor forme de sprijin financiar de la bugetul local al Municipiului Câmpia Turzii, pentru unitățile de cult aparținând cultelor religioase recunoscute în România.

Domeniile pentru care s-au acordat finanțări nerambursabile de la bugetul local al Municipiului Câmpia Turzii în anul 2018 sunt: cultură, sport, social.

Suma totală de la bugetul general al Municipiului Câmpia Turzii și aprobată pentru anul 2018 a fost de 170.000 lei, repartizată pe următoarele arii tematice:

1. Aria tematică I: Cultură – 50.000 lei;
2. Aria tematică II: Sport – 20.000 lei;
3. Aria tematică III: Social - 100.000 lei.

## **CAPITOLUL XII**

### **TITLURI ONORIFICE ȘI DISTINCȚII**

#### ***12.1 Cetățeni de onoare ai Municipiului Câmpia Turzii***

Titlul de *Cetățean de Onoare al Municipiului Câmpia Turzii* se conferă:

- personalităților cu recunoaștere națională sau universală care și-au pus amprenta asupra dezvoltării Municipiului Câmpia Turzii și a imaginii acestuia;
- personalităților care, prin realizările lor deosebite au contribuit la prestigiul Municipiului Câmpia Turzii în țară și în străinătate,
- persoanelor care prin acțiunile lor au preîntâmpinat producerea de evenimente deosebit de grave sau prin sacrificiul lor au salvat viețile concetățenilor lor;
- persoanelor care, prin acțiunile lor dezinteresate (donații, acțiuni umanitare etc) au determinat o îmbunătățire semnificativă a condițiilor de viață ale locuitorilor municipiului Câmpia Turzii sau a unui domeniu al vieții economice, sociale, culturale etc;
- acte de curaj și devotament în slujba comunității;
- alte criterii după caz, cu aprobarea Consiliului Local.



### *Cetățenii de onoare ai municipiul Câmpia Turzii:*

1. Mr. Pieter Jan Wolthers, ambasadorul extraordinar al Regatului Olandez pentru România/Hotărârea nr.22 din 07.05.2005;
2. Gheorghe Giurgiu/Hotărârea Consiliului Local nr.69 din 31.07.2007;
3. Mircea Nicolaie Nemeș/Hotărârea Consiliului Local nr.69 din 31.07.2007;
4. Alexandra Irina Mihai/Hotărârea Consiliului Local nr.69 din 31.07.2007;
5. Paul Ciuci/Hotărârea Consiliului Local nr. 69 din 31.07.2007;
6. Aurel Vasilescu/Hotărârea Consiliului Local nr.69 din 31.07.2007;
7. Înaltpreasfințitul ANDREI Arhiepiscop al Vadului Feleacului și Clujului și Mitropolit al Clujului, Albei, Crișanei și Maramureșului/Hotărârea Consiliului Local nr.102 din 20.10.2011;
8. Dr. Cornel Igna/Hotărârea Consiliului Local nr.121 din 16.10.2014;
9. Mihai Adam/Hotărârea Consiliului Local nr.121 din 16.10.2014;
10. Peter Carol/Hotărârea Consiliului Local nr.121 din 16.10.2014;
11. Arpad Dorin Racz/Hotărârea Consiliului Local nr.126 din 31.07.2017;
12. Nicușor Lăcătuș/Hotărârea Consiliului Local nr.127 din 31.07.2017;
13. Ioan Alexandru Gabor/Hotărârea Consiliului Local nr. 128 din 16.10.2014;
14. Petru Santeiu - Hotărârea Consiliului Local nr.129 din 31.07.2017;
15. Ion Luțoiu - Hotărârea Consiliului Local nr. 175 din 27.09.2018;

### *Cetățeni de onoare post-mortem:*

1. Inginer Ionel Floașiu/Hotărârea Consiliului Local nr.121 din 16.10.2014;
2. Elena Bercean/Hotărârea Consiliului Local nr.121 din 16.10.2014;
3. Emil Boșca Mălin/Hotărârea Consiliului Local nr.121 din 16.10.2014;
4. Nicolae Botezan/Hotărârea Consiliului Local nr.121 din 16.10.2014;
5. Ioan Covrig/Hotărârea Consiliului Local nr.121 din 16.10.2014;
6. Iuliu Deac/Hotărârea Consiliului Local nr.21 din 16.10.2014;
7. Teodor Murășanu/Hotărârea Consiliului local nr.121/16.10.2014;
8. Rozsos Irma Izabella Maria/Hotărârea Consiliului Local nr.121 din 16.10.2014;
9. Ioan Stanatiev/Hotărârea Consiliului Local nr.121 din 16.10.2014;
10. Victor Ungureanu/hotărârea Consiliului Local nr.121 din 16.10.2014;
11. Vizi Lajos/Hotărârea Consiliului Local nr.121 din 16.10.2014;
12. Dr. Moldovan Ioan/Hotărârea Consiliului Local nr.121 din 16.10.2014;
13. Preot Lucrețiu David/Hotărârea Consiliului Local nr.121 din 16.10.2014;
14. Prof. Nemeș Ioachim/Hotărârea Consiliului Local nr.121 din 16.10.2014;
15. Inginer Ioan Vasinca/hotărârea Consiliului Local nr.121 din 16.10.2014;
16. Radu Florin Borza/Hotărârea Consiliului Local nr.123 din 31.07.2017;
17. Tănase Moldovan/Hotărârea Consiliului Local nr. 124 din 31.07.2017;
18. Nicolae Raab/Hotărârea Consiliului Local nr.125 din 31.07.2017;

### **12.2 Distincții**

Distincția *Diploma de Excelență* reprezintă o recompensă morală oficială oferită acelor persoane, cetățeni români și străini, care s-au distins, în raport cu Municipiul Câmpia Turzii, prin activitatea în domeniile științei, culturii, învățământului, sportului, administrației publice, asistenței și protecției sociale, economiei, apărarea drepturilor și libertăților cetățenilor, în alte domenii de interes

comunitar, prin merite deosebite și contribuția la ridicarea prestigiului municipiului, pe plan național și internațional.

Diploma de Excelență se poate acorda în aceleași condiții și instituțiilor publice, organizațiilor neguvernamentale, societăților române sau străine, care prin activitatea lor în raport cu municipiul Câmpia Turzii s-au distins prin merite deosebite, contribuind la promovarea intereselor și imaginii municipiului.

Distincția *Diploma de Onoare* se acordă personalităților locale naționale sau internaționale, care onorează prin vizită și diverse acțiuni pozitive viața municipiului Câmpia Turzii, sau personalităților care au rezultate concrete în activitatea de lobby privind interesele municipiului Câmpia Turzii și promovarea imaginii municipiului.

Criteriile de acordare a titlului de cetățean de onoare precum și a celorlalte distincții, procedura de acordare, drepturile dobândite de deținătorii acestor titluri, îndatoririle acestora dar și condițiile în care are loc retragerea și suspendarea titlului/distincțiilor sunt expres prevăzute în Regulamentul pentru acordarea titlului de Cetățean de Onoare și a altor distincții unor personalități cu merite deosebite care se constituie anexă la hotărârea Consiliului Local al municipiului Câmpia Turzii nr. 108/2015.

### CAPITOLUL XIII PROFILUL CULTURAL AL ORAȘULUI

Principala instituție culturală a municipiului este Palatul Cultural „Ionel Floașiu” construit între 1942 și 1945 după planurile arhitectului George Cristinel și la inițiativa lui Ionel Floașiu, considerat azi ca fiind o personalitate marcantă pentru istoria orașului. În cadrul instituției se află biblioteca publică a orașului și își desfășoară activitatea mai multe formații artistice și ansambluri folclorice.

În incinta Palatului Cultural funcționează în prezent 8 spații destinate activităților culturale, social-educative, ședințe etc. după cum urmează: -sala de spectacole „Mircea Mihășan”, - sala de ședințe, - sala mică, - Cafeneaua Culturală / „Book Cafe”, - sala repetiții (subsol), - sala repetiții (etaj), - sala „Biblionet” - biblioteca municipală „Astra”

În municipiu activează și o serie de asociații cu caracter cultural - Centrul de Tineret "Tim Tin" înființat în 2002, Clubul "Femina", înființat în 2007, Asociația Artiștilor Plastici Câmpia Turzii înființată în 2009 precum și Școala Populară de Artă „Tudor Jarda” secția externă Câmpia Turzii înființată în 2011, Asociația Culturală 775.

Din punct de vedere al activităților culturale, **Centrul Cultural Câmpia Turzii** este o instituție culturală de interes local înființată prin decizia Consiliului Local al Municipiului Câmpia Turzii, în cadrul serviciului cultural.

Structurile artistice se bucură de un interes constant din partea publicului, fiind un exemplu de succes pentru comunitate. Acesta derulează activități și proiecte în domeniul educației permanente, al culturii, cu prioritate în:

Promovarea culturii tradiționale și a valorilor artistice;

Conservarea tradițiilor și a obiceiurilor folclorice;

Centrul Cultural Câmpia Turzii, aflat în cadrul Serviciului Cultură, coordonează programele propuse de către următoarele structuri artistice:

**Ansamblul Folcloric „Ardeleana”**

Scurt istoric: – Ansamblul folcloric „Ardeleana” a luat ființă în anul 1949, funcționând pe lângă Sindicatul Liber al Uzinei Industria Sârmei Câmpia Turzii.

În anii 1954 și 1955, a obținut locul I pe țară la Festivalul Concurs „Gala Artelor și Meseriilor”. A fost laureat la toate edițiile Festivalului Național „Cântarea României” și „Dialog de la distanță”.

În anul 1956 a susținut o serie de spectacole artistice alături de consacratul actor francez Jean Marais. Ansamblul folcloric „Ardeleana” a susținut spectacole alături de marile ansambluri profesioniste naționale și soliști consacrați ai muzicii populare românești, precum și de marii actori: Ion Cristoreanu, Felician Fărcașu, Angela Buciuc, Drăgan Munteanu, Ioan Bocșa, Nicolae Furdui Iancu, Amza Pelea, Jean Constantin, Stela Popescu, Tamara Buciuceanu.

În decursul anilor, au existat numeroase oportunități de afirmare peste mări și țări a inconfundabilului folclor românesc, astfel că ansamblul folcloric „Ardeleana”, a obținut diferite premii și distincții, prin participarea la următoarele Festivaluri Internaționale susținute în: Anglia (1990), Polonia (1994), Franța (1991, 1999, 2008, 2010), Ungaria (1980, 1999, 2005, 2007, 2008, 2010), Grecia (2001, 2002, 2003, 2006), Olanda (2006), Portugalia (2000), Spania (2000), Turcia (2008, 2009, 2010, 2011, 2013).

Ansamblul folcloric „Ardeleana” s-a remarcat prin măiestria sa artistică, obținând premii speciale și locuri I, la Festivalurile de Folclor naționale: Turda, Cluj Napoca, Dej, Luna, Triteni, Urca, Luduș, Chețani, Târgu Mureș, Bistrița Năsăud, Sighetu Marmăției, Iași, Vatra Dornei, Bacău, Botoșani, Dorohoi, Curtea de Argeș, Blaj, Alba Iulia, Tulcea, Scornicești – Olt,, Constanța.

Obiective:

Implementarea în școli și grădinițe a cântecului și jocului popular românesc autentic;

Inițierea familiilor tinere și organizarea de cursuri pentru însușirea și executarea elementelor coregrafice ale jocului popular românesc din Câmpia Transilvaniei;

Organizarea de spectacole pentru copiii preșcolari și școlari din Câmpia Turzii;

Prezentarea în grădinițe, școli și licee a materialelor audio – video cu activitatea ansamblului folcloric „Ardeleana” de la înființare acestuia până în prezent;

Organizarea de întâlniri între „Centrul Cultural” și directorii școlilor, profesori, învățători, educatori și președinții comitetelor de părinți pentru popularizarea acestui fenomen cultural artistic care aparține poporului român;

Întreținerea relațiilor culturale cu cele mai reprezentative ansambluri folclorice din țară și străinătate;

Culegeri de folclor, cântec și joc popular românesc, datini și obiceiuri pentru valorificarea și păstrarea folclorului românesc;

Pregătirea, instruirea și inițierea tinerilor coregrafi pentru a putea duce mai departe valoarea și autenticitatea folclorului românesc din diferite zone ale țării;

Păstrarea recuzitei (costume populare), precum și achiziționarea corespunzătoare a acestora din zonele de proveniență a jocurilor populare din repertoriul ansamblului;

#### **Ansamblul Folcloric „Mugurelul”**

Scurt istoric: A fost înființat în anul 1982 la inițiativa instructorului Nelu Mihășan în cadrul Școlii Generale „Mihai Viteazul”, aflându-se sub tutela acesteia până în anul 1994, când a fost preluat de către ISCT. Pe parcursul acestor ani, 1982-1994 ansamblul a obținut numeroase premii și trofee, naționale și internaționale.

Din anul 2003, Ansamblul Mugurelul aparține Primăriei Municipiului Câmpia Turzii, iar dezvoltarea sa a continuat prin participarea la diferite festivaluri folclorice din țară și străinătate unde a obținut numeroase premii, distincții și aprecieri.

Marea familie a Mugurelului, formată din copii minunați grupați pe mai multe generații, precum și părinții acestora împreună cu autoritățile locale au contribuit la creșterea prestigiului acestui ansamblu.

De-a lungul anilor, la această școală de folclor s-au instruit aproximativ 1000 de copii.

În țară a participat la următoarele festivaluri: Satu Mare, Baia Mare, Șomcuta Mare, Carei, Bixad, Oradea, Cluj, Bistrița, Tg.Mureș, Tg.Jiu, Novaci, Târgoviște, Constanța, Năvodari, Mangalia(Callatis), Mamaia, Eforie Nord, Eforie Sud, Neptun.

A participat, de asemenea, la festivaluri internaționale în: Franța (Toulouse), Italia (Udine), Portugalia (Portalegre), Olanda (Putten), Albania (Dures), Serbia (Vrsac), Bulgaria (Primorsko), Ungaria (Mohacs), Ucraina (Valloca), Cipru (Iskele) și Turcia (Istanbul, Ankara, Izmir, Foça, Odemis, Bursa, Kusadasi, Konya, Samsun, Denizli, Beykoz, Gönen, Edremit, Antalya, Gaziantep), Muntenegru.

Obiective:

Implementarea în școli și grădinițe a cântecului și jocului popular românesc autentic;

Inițierea familiilor tinere și organizarea de cursuri pentru însușirea și executarea elementelor coregrafice ale jocului popular românesc din Câmpia Transilvaniei;

Organizarea de spectacole pentru copiii preșcolari și școlari din Câmpia Turzii;

Prezentarea în grădinițe, școli și licee a materialelor audio – video cu activitatea ansamblului folcloric „Mugurelul” de la înființarea acestuia până în prezent;

Organizarea de întâlniri între „Centrul Cultural” și directorii școlilor, profesori, învățători, educatori și președinții comitetelor de părinți pentru popularizarea acestui fenomen cultural artistic care aparține poporului roman;

Întreținerea relațiilor culturale cu cele mai reprezentative ansambluri folclorice din țară și străinătate;

Culegeri de folclor, cântec și joc popular românesc, datini și obiceiuri pentru valorificarea și păstrarea folclorului românesc;

Pregătirea, instruirea și inițierea tinerilor coregrafi pentru a putea duce mai departe valoarea și autenticitatea folclorului românesc din diferite zone ale țării;

Păstrarea recuzitei (costume populare), precum și achiziționarea corespunzătoare a acestora din zonele de proveniență a jocurilor populare din repertoriul ansamblului;

### **Fanfara „Promenada”**

Scurt istoric: Prima Fanfara de la Câmpia Turzii a luat ființă în anul 1923 și a activat până în anul 1938, sub conducerea muzicală a domnilor: Francal Ferdinand Piesz, Otto Wilde și I. Ambrus.

În anul 1939, începe cel de-al doilea război mondial și fanfara își încetează activitatea până în 1945.

Din 1945 și până în 1995, fanfara își desfășoară activitatea sub denumirea de Fanfara Sindicatelor fiind formată din rezerviști și muncitori de la Uzina Industria Sârmei Câmpia Turzii și mai târziu din elevi ai școli de ucenici.

În anul 2009, luna iulie a avut loc primul festival de fanfară și majorete “Promenada verii” la care au luat parte formațiile din Foiene – Satu Mare; Târnăveni – Mureș; Sighișoara – Mureș și trupa de majorete cadet din Cluj Napoca, alături de fanfara “Promenada” și trupa de majorete „Angels” din Câmpia Turzii.

Pe lângă aceste spectacole și festivaluri, fanfara contribuie la spectacolele și manifestările comemorative, cu ocazia evenimentelor: Ziua Unirii, Ziua Independenței de stat și a Uniunii Europene, Ziua Eroilor, Zilele Municipiului, Ziua

Vârstnicului, Ziua Armatei Române, Ziua Națională a României și Concertul anual de Crăciun.

Obiective:

Realizarea și susținerea unor concerte de promenadă și a unor recitaluri cu repertoriu din patrimoniul muzical local, național și universal;

Promovarea, prin mijloace specifice artei interpretative muzicii de fanfară, a valorii culturii românești și universale, atât în țară, cât și în străinătate;

Producții muzicale cu interpretarea partiturilor muzicale din repertoriile Renașterii europene, muzicii contemporane românești și universale;

Susținerea și promovarea excelenței în domeniul interpretării muzicale corale specifice brand-ului Promenada;

Participarea la organizarea de spectacole în colaborare cu alte instituții artistice, cu persoane fizice sau juridice, din țară sau din străinătate;

Diseminarea și dezvoltarea valorilor artistice autentice, sprijinirea debutului și afirmarea tinerilor creatori și interpreți, precum și implicarea în educarea prin artă a publicului;

Realizarea și dezvoltarea de programe, proiecte și activități culturale în domeniul creației și interpretării muzicale corale, în parteneriat cu artiști, organizații neguvernamentale, instituții de spectacole din țară și străinătate;

Promovarea artei românești în lume, prin asumarea răspunderii în ceea ce privește contribuția activă la formarea, menținerea și dezvoltarea imaginii pozitive a Municipiului, a României în Europa;

Realizarea și editarea de publicații specifice, în acord cu obiectul de activitate al instituției, pe orice tip de suport și comercializarea acestora.

Fanfara este coordonată de un dirijor, personal contractual, subordonat șefului de serviciu.

### **Corul „Astra”**

Scurt istoric: În anul 1923 și-a început activitatea în localitatea Ghiriș, la îndemnul inginerului Ionel Floașiu, corul bărbătesc al fabricii Industria Sârmei S. A. (formație pe care o găsim consemnată și în documentele ulterioare, uneori sub denumirea de corul „ASTRA”). Grupul era alcătuit din 40-50 de angajați, funcționari și muncitori, cântând pentru prima oară cu ocazia serbării ținute la 1 Decembrie 1923.

La 1 octombrie 1991, din inițiativa tânărului și talentatului învățător Cristian Trifan, un grup de 28 de dascăli: învățători, profesori și educatoare pun bazele reluării activității corale la Câmpia Turzii înființând Corul „Voces Didactica”.

În anii următori, corul a mai purtat numele „Voces Didactica- Astra” și „Astra”, nume pe care îl poartă și acum.

În cei aproape 25 de ani de activitate, corul a fost condus de dirijori deosebiți ca pregătire profesională și calități dirijorale: conf. univ. Ciprian Para de la Academia de Muzică G. Dima, prof. univ. Cornel Groza, dirijorul Filarmonicii Transilvania, Mihaela Goje, dirijor la Opera Română, Vladimir Lungu, actualmente dirijorul Operei din Mersin, Turcia. Din anul 2007 corul ASTRA este condus de Rodica Trandafir, cadru didactic universitar la Academia de Muzică G. Dima din Cluj Napoca.

La 4 decembrie 2004 Corul ASTRA, dirijat de Vladimir Lungu, a realizat un CD cu 17 colinde și cântece de stea, din repertoriul național și internațional.

Corul ASTRA are parteneriate cu formații similare din țară: „Voci Transilvane” și „Magnificat” din Cluj Napoca, „Camerata” din Zalău, „Doruleț” din Ocna Mureș, „Armonia”, din Turda.



Datorită Corului ASTRA, bisericile din Câmpia Turzii, de diferite culte și confesiuni și-au înființat formații corale pe 4 voci evoluând în cadrul concertelor de colinde.

Așa cum reiese din statisticile Corului ASTRA, în cadrul acestuia au evoluat de-a lungul celor aproape 25 de ani peste 150 de coriști. S-au acumulat peste 200 de piese corale de diferite facturi și au fost organizate peste 100 de spectacole pe plan local la care au asistat mii de iubitori ai muzicii.

#### Obiective:

Realizarea și susținerea de concerte corale, camerale și a unor recitaluri cu repertoriu din patrimoniul muzical local, național și universal;

Promovarea, prin mijloace specifice artei interpretative corale, a valorii culturii românești și universale, atât în țară, cât și în străinătate;

Producții corale cu interpretarea partiturilor muzicale din repertoriile Renașterii europene, muzicii contemporane românești și universale;

Susținerea și promovarea excelenței în domeniul interpretării muzicale corale specifice brand-ului Astra;

Participarea la organizarea de spectacole în colaborare cu alte instituții artistice, cu persoane fizice sau juridice, din țară sau din străinătate;

Răspândirea și dezvoltarea valorilor artistice autentice, sprijinirea debutului și afirmarea tinerilor creatori și interpreți și implicarea în educarea prin artă a publicului;

Realizarea și dezvoltarea de programe, proiecte și activități culturale în domeniul creației și interpretării muzicale corale, în parteneriat cu artiști, organizații neguvernamentale, instituții de spectacole din țară și străinătate;

Promovarea artei românești în lume, prin asumarea răspunderii în ceea ce privește contribuția activă la formarea, menținerea și dezvoltarea imaginii pozitive a Municipiului, a României în Europa;

Realizarea și editarea de publicații specifice, în acord cu obiectul de activitate al instituției, pe orice tip de suport și comercializarea acestora.

Corul este coordonat de un dirijor, personal contractual, subordonat șefului de serviciu.

#### **Clubul „Canto Bella”**

Scurt istoric: A fost înființat la data de 15.09.2010 pentru a lărgi și diversifica aria de activități culturale al municipiului, cu scopul de a selecționa copii și tineri talentați din municipiu în vederea promovării lor pe plan local, național și internațional.

Obiectivul fundamental al cursului este de a dezvolta tehnica vocală performantă în paralel cu pregătirea teoretică, dezvoltarea și perfecționarea auzului, formarea unui repertoriu muzical cât mai divers și mai bogat și promovarea lor pe piața muzicală.

Participări la diferite festivaluri internaționale unde elevii clubului au reprezentat România și implicit Municipiul Câmpia Turzii.

De-a lungul anilor, elevele clubului au fost invitate la diferite concursuri naționale și internaționale, unde au obținut numeroase trofee și premii.

#### Obiective:

Obiectivul fundamental al cercului este de a dezvolta cursanților o tehnică vocală performantă în paralel cu pregătirea teoretică;

Dezvoltarea și perfecționarea auzului;

Formarea unui repertoriu muzical cât mai divers și mai bogat și promovarea lor pe piața muzicală;

Participări la diferite festivaluri internaționale unde elevii clubului vor reprezenta România, Municipiul Câmpia Turzii.

### **Ansamblul „Tulipan”**

Scurt istoric: A fost înființat în toamna anului 2016, de către viceprimarul din acea vreme Szabo Robert Istvan.

Ansamblul are aproximativ 30 de dansatori, elevi cu vârste cuprinse între 6 și 9 ani de la școlile din Câmpia Turzii. Copiii au fost îndrumați de către cadrele didactice de la clasele cu predare în limba maghiară, care au contribuit mult la evoluția ansamblului. Primele repetiții s-au desfășurat la școala Avram Iancu, după care ansamblul a fost inclus în Centrul Cultural. În prezent, repetițiile au loc în incinta Palatului Cultural „Ionel Floașiu”, în fiecare vineri de la orele 17:00 și ori de câte ori este nevoie. Coordonatorul ansamblului este instructorul-coregraf Lovasz Robert Bela.

În primul an, copiii au învățat primii pași ai dansului popular și o mică coregrafie pe care au și pus-o pe scenă. Odată cu trecerea timpului au învățat dansul „Lapadi”, atât fecioresc, cât și dans în pereche, dans cu care au bucurat publicul în cadrul spectacolelor susținute în anul 2017 la Câmpia Turzii, dar și în localitățile apropiate.

Pregătirea dansatorilor a continuat cu dansuri de pe câmpie, mai precis „Mezosegi” care la finalul anului 2018 va putea fi prezentat publicului. În viitorul apropiat repetițiile se vor axa pe dezvoltarea prezenței scenice corespunzătoare, o ținută corectă de dans și amplificarea coregrafiei dansului mezosegi. Următorul pas este învățarea dansului „Kalotaszegi”, un dans specific zonei.

Obiective:

Organizarea de spectacole pentru copiii preșcolari și școlari din Câmpia Turzii;

Întreținerea relațiilor culturale cu ansambluri folclorice din țară și străinătate;

Formarea unui repertoriu cât mai divers și mai bogat;

Păstrarea recuzitei (costume populare), precum și achiziționarea corespunzătoare a acestora din zonele de proveniență a jocurilor populare din repertoriul ansamblului.

**Clubul copiilor** din municipiul Câmpia Turzii funcționează cu un număr de 6 cadre didactice care coordonează următoarele cercuri: teatru școlar, cenacul literar, pictură, modelaj-sculptură, majorete, informatică, aeromodele, karting, muzică vocală, pian, chitară, dar și-a adaptat permanent profilul cercurilor și aria curriculară, în funcție de nevoile și interesele copiilor și tinerilor din comunitatea locală.

În acest sens s-a dezvoltat un program de voluntariat, prin care au funcționat și continuă cercuri precum: handmade, balet, street dance, majorete, grup vocal, chitară, pian, tenis de masă, cercetășie.

Unul din obiectivele principale ale Clubului îl reprezintă grija față de timpul liber al copiilor, atitudinea de cunoaștere a dorințelor copiilor și de respectare a acestora. Acestea le oferă destindere, încredere, recreere, voie bună, iar unora dintre ei posibilitatea afirmării și recunoașterii deprinderilor și aptitudinilor.

Clubul copiilor funcționează în baza OMEN 5567/07.10.2011, fiind o unitate de învățământ de stat, specializată în activități extrașcolare, în cadrul cărora se desfășoară activități instructiv-educative specifice prin care se diversifică și se aprofundează cunoștințe, se formează, se dezvoltă și se exersează competențe potrivit vocației și opțiunii copiilor, valorificându-se timpul liber prin implicarea acestora în proiecte educative.

Prin dotarea sa cu resurse materiale și cadre didactice calificate, Clubul Copiilor asigură educația nonformală cu acces liber și gratuit la cercuri artistice, culturale, sportive, tehnice a copiilor cu vârsta cuprinsă între 3 și 19 ani, în funcție de profilul cercului și de competențele care urmează să fie formate.

În incinta acestuia pot fi întâlnite: 8 săli de cerc, 2 ateliere, 1 laborator de informatică, 2 săli de sport, 2 săli de coregrafie, o sală festivă, o sală expo, parchetate și lambriate, mobilate cu mese și scaune noi, dulapuri și rafturi, dotate cu aparatură modernă audio-video, uși și geam termopan, încălzire centrală.

## CAPITOLUL XIV SPORT

Cu o tradiție sportivă de peste 80 de ani, Municipiul Câmpia Turzii duce mai departe moștenirea istorică a sporturilor.

În acest sens, administrația locală susține financiar clubul CSM Câmpia Turzii, care are următoarele ramuri sportive:

- Fotbal
- Volei
- Box
- Handbal
- Judo
- Rugby
- Popice
- Tenis de masă
- Tenis de câmp
- Majorete
- Paralimpice

## CAPITOLUL XV SĂNĂTATE

Municipiul Câmpia Turzii dispune de un spital de profil general, înființat în anul 1954, de nivel IV – Spitalul Municipal "Dr. Cornel Igna", conform clasificării Ministerului Sănătății.

Acesta deservește un număr de aproximativ 60.000 locuitori din care 29.382 din municipiu diferența de locuitori regăsindu-se în satele și comunele arondate. Structura organizatorică actuală a Spitalului Municipal "Dr. Cornel Igna" a fost aprobată prin HCL 61/2015, astfel:

Nr.crt.	Secție/compartiment	Număr paturi
1.	Secția Medicină internă etaj I – II Din care: - neurologie	40 paturi 5 paturi
2.	Compartiment Îngrijiri paliative	10 paturi
3.	Compartiment Chirurgie generală Din care: - ortopedie-traumatologie - ATI	18 paturi 5 paturi 3 paturi
4.	Compartiment Obstetrică-ginecologie Din care: - neonatologie	15 paturi 5 paturi
5.	Secția Pediatrie etaj I - II	25 paturi
	Camere de gardă	



	<b>Total</b>	<b>108 paturi</b>
	Însoțitori	5 paturi
	Spitalizare de zi	5 paturi
6.	Farmacia	
7.	Bloc operator	
8.	Compartiment de Prevenire și control al infecțiilor nosocomiale	
9.	Sterilizare	
10.	Compartiment Statistică medicală	
11.	Laborator Analize medicale	
12.	Laborator Radiologie și imagistică medicală	
13.	Compartiment Kinetoterapie	
14.	Compartiment Anatomie patologică	
15.	Cabinet Diabet zaharat, nutriție și boli metabolice	
16.	Cabinet Planificare familială	
17.	Cabinet pneumologie	
18.	Dispensar TBC	
19.	Ambulatoriul integrat spitalului cu cabinete în specialitățile: - ortopedie și traumatologie/chirurgie generală - oftalmologie - medicină internă - pediatrie - obstetrică-ginecologie - neurologie - pneumologie	
20.	Aparat funcțional	

Serviciile medicale oferite sunt certificate SR EN ISO 9001:2015 al Sistemului de Management al Calității, pentru specialitățile: medicină internă, obstetrică-ginecologie, chirurgie, pediatrie, radiologie, ecografie, îngrijiri paliative, ortopedie-traumatologie, kinetoterapie, analize medicale.

Structura spitalului permite acordarea de servicii medicale prin intermediul unei echipe de medici specialiști și cadre medicale competente, disponibile care își desfășoară activitatea în condiții bune utilizând aparatura performantă.

Activitatea medicală a spitalului situat în mun. Câmpia Turzii, str. Avram Iancu, nr. 33 se desfășoară în 5 clădiri, 4 dintre acestea fiind situate în aceeași curte, excepție făcând dispensarul TBC situat în str. Vasile Goldiș, nr. 6. Cea mai apropiată unitate medicală este Spitalul Municipal Turda, situat la 12 km, urmând apoi unitățile medicale clujene la distanța de 50 km de municipiu. Clădirile spitalului sunt structurate astfel:

Corp clădire 1 (P+2E) unde la parter se află compartimentul de obstetrică-ginecologie, cu compartimentul neonatologie, la etajul 1 și 2 Secția

Medicină Internă, Compartimentul de Îngrijiri Paliative la etajul 2 cu circuite funcționale separate.

Corp clădire 2 (P) având forma literei L unde pe latura lungă funcționează Compartimentul de chirurgie generală, Compartimentul ortopedie-traumatologie, iar pe latura scurtă a clădirii Compartimentul ATI, Blocul Operator, Sterilizare, UTS ( latura scurtă a clădirii în formă de L este lipită de corpul de clădire 1, astfel având și pacientele Compartimentului obstetrică - ginecologie acces direct la Blocul Operator și Compartimentul ATI)

Corp clădire 3 (P+2E) având forma literei L unde pe una dintre laturi, la parter funcționează farmacia cu circuit închis a spitalului, 3 încăperi date în folosință în baza protocolului în temeiul HG 174/1995 stației de ambulanță, la etajele 1 și 2 funcționează secția pediatrie. Pe cealaltă latură a clădirii, la parter - Laboratorul de Radiologie și imagistică medicală, Cabinet Chirurgie Generală/Ortopedie și Traumatologie, Cabinet de Kinetoterapie privat, Capela "Sfântul Teodor Suditul" Cabinet privat de pediatrie, 3 cabinete medici de familie, la etajul 1: cabinete medicale aflate în structura organizatorică a spitalului, respectiv cabinetul de Planificare Familială și cabinete de specialitate private: medicină internă, obstetrică-ginecologie, dermatologie, psihiatrie, ORL, chirurgie generală, neurologie, cabinetul de diabet zaharat, nutriție și boli metabolice, cardiologie, endocrinologie, medicină de familie (acestea din urmă au funcționat în regim de comodat și ulterior au fost vândute de către Consiliul Local Câmpia Turzii conform OUG 68/2008. Între Spital și medicii proprietari există contracte de utilități pe baza cărora se furnizează utilitățile. La etajul 2 a celei din urmă laturi funcționează Laboratorul de Analize medicale, Cabinetul de Diabet zaharat, nutriție și boli metabolice, Compartimentul kinetoterapie, Compartimentul de prevenire a infecțiilor asociate asistenței medicale, Compartiment Statistică Medicală, Biroul de management al calității serviciilor medicale, cabinete private de stomatologie și medicină de familie. Circuitele funcționale ale cabinetelor individuale sunt separate de cele ale spitalului.

Corp clădire 4 (P) este format din birourile administrative.

Dispensarul TBC este situat într-o clădire individuală (corp clădire 5).

În urma unor analize făcute asupra numărului de pacienți externați și a numărului de consultații efectuate prin camerele de gardă s-a constatat că populația din mediul urban a fost în proporție de aproximativ 60%, cea din mediul rural în proporție de aproximativ 40% ceea ce demonstrează că adresabilitatea populației la serviciile medicale oferite de către spitalul municipal "Dr. Cornel Igna" s-a făcut pe o arie extinsă care cuprinde cel puțin 3 județe: Cluj, Alba și Mureș.

Spitalul dispune de dotarea necesară stabilirii unui diagnostic corect și pentru instituirea unui tratament corespunzător.

Camera de gardă la nivelul secțiilor/compartimentelor este dotată cu aparatură medicală, mobilier și echipamente medicale.

Secțiile și compartimentele medicale, blocul operator cu 3 săli de operație, ATI, precum și stația centrală de sterilizare au fost modernizate, atât din punct de vedere al condițiilor hoteliere dar și ca dotare cu aparatură medicală și tehnică de investigații.

Toate structurile medicale dispun de echipamente hardware (PC, imprimante) conectate la internet prin rețeaua locală.

Asistența farmaceutică este asigurată de peste 10 farmacii .

## CAPITOLUL XVI PROTECȚIA SOCIALĂ

Primăria prin Direcția de Asistență Socială (DAS) a municipiului Câmpia Turzii a dezvoltat în ultimii ani o serie de servicii pentru diversele grupuri vulnerabile – persoane cu dizabilități, vârstnici, tineri cu probleme, persoane sărace etc. Astfel municipiul beneficiază de centre cu servicii specializate pentru aceștia cum ar fi: Centrul pentru Seniori „Respect”, Centrul de Zi “Carine” și Centrul de Zi „Clement”.

### *16.1 ONG-uri*

La nivelul municipiului activează 16 ONG-uri care derulează activități de asistență socială. Acestea au dezvoltat servicii pentru diverse grupuri vulnerabile: romi, persoane sărace, copii cu autism, persoanele traficate, mame singure etc.

*Asociațiile și fundațiile care activează în Câmpia Turzii sunt:*

- Societatea Culturală Câmpia Turzii 775
- Clubul Rotary Câmpia Turzii
- Corul Astra
- Asociația Artiștilor Plastici
- Asociația Pro Assisto
- Asociația Autism Câmpia Turzii
- Asociația Civică pentru Inițiativă și Acțiune Comunitară
- Asociația Femina
- Grupul de Inițiativă „John Viser”
- Asociația Transilvania Music Show
- Asociația Teritorială a Refugiaților și Deportaților
- SC The Han Club
- Asociația PAZIA
- Asociația Agricolă Unirea
- Asociația pentru Protecția Consumatorilor
- Asociația Prometeu

### *16.2 Asistență și incluziune socială*

Incluziunea socială este un obiectiv prioritar al societății românești în ansamblu deoarece are ca efect principal creșterea calității vieții cetățenilor în general. Pentru realizarea acestui obiectiv este necesară dezvoltarea de servicii integrate care să urmărească intervenția în mai multe domenii, protecție socială, ocuparea forței de muncă, locuire, educație, sănătate, securitate, justiție și cultură etc, destinate combaterii excluziunii sociale și asigurării participării active a persoanelor la toate aspectele economice, sociale, culturale și politice ale societății.

**Centrul pentru Seniori „Respect”** a fost înființat prin Hotărârea Consiliului Local al Municipiului Câmpia Turzii nr. 83/2004 privind trecerea Centrului de Îngrijire la Domiciliu și a Centrului de Zi pentru Persoane Vârstnice în administrarea Primăriei Municipiului Câmpia Turzii.

Centrul funcționează în subordinea Direcției de Asistență Socială, din cadrul Primăriei Municipiului Câmpia Turzii. Scopul acestuia este prevenirea instituționalizării persoanelor vârstnice în centre rezidențiale de îngrijire și asistență/



cămine pentru persoane vârstnice, de îmbunătățire a calității vieții persoanelor de vârstă a III-a și socializarea lor.

Beneficiarii primesc asistență și suportul necesar pentru realizarea activităților de bază ale vieții zilnice în funcție de nevoile individuale, corelate cu gradul de dependență obținut în urma evaluării socio-medical (geriatrică).

Procesul de acordare a serviciilor de îngrijire la domiciliu este asigurat de către îngrijitori specializați, în baza unui plan individualizat de îngrijire și asistență, adaptat nevoilor și gradului de dependență al beneficiarului. În funcție de nevoile particulare ale fiecărui beneficiar, managerul de caz poate implica la nevoie și alți specialiști în realizarea planului individualizat de îngrijire și asistență (psiholog, kinetoterapeut, asistent medical).

**Centrul de Zi „Carine”** este un serviciu social de recuperare pentru copiii cu dizabilități, aflat în subordinea Direcției de Asistență Socială, care asigură servicii de recuperare în vederea promovării și respectării drepturilor persoanei cu handicap. A fost înființat prin program Phare/2004, conform Hotărârii nr. 65 din 25.09.2006 privind aprobarea participării Primăriei Municipiului Câmpia Turzii, cu un proiect desfășurat în cadrul programului Phare 2004-2006.

Centrul de Zi „Carine” oferă, la standarde de calitate, servicii de recuperare-reabilitare pentru copiii cu dizabilități sau cu recomandări medicale pentru recuperare. În acest mod se previne marginalizarea și excluderea socială a beneficiarilor, prin facilitarea integrării și reabilitării acestora.

**Centrul de Zi „Clement”** este un serviciu social, destinat persoanelor adulte.

Prin intermediul centrului se asigură recuperarea medicală neuro-motorie a următoarelor categorii de beneficiari: persoane adulte, persoane adulte cu dizabilități, persoane care au împlinit vârsta legală de pensionare, persoane pensionate pe caz de boală, persoane care beneficiază de pensie de urmaș.

În cadrul Centrului se oferă servicii medicale de: kinetoterapie, masaj medical, fizioterapie, asistență medicală primară, ergoterapie, consiliere informațională.

## **CAPITOLUL XVII**

### **COOPERARE INTERNĂ ȘI INTERNAȚIONALĂ**

#### ***17.1. Cooperări locale, regionale și naționale***

Pe plan local, Primăria municipiului Câmpia Turzii are relații de cooperare permanentă cu Consiliul Județean Cluj și cu Prefectura Județului Cluj, raporturile dintre acestea fiind reglementate de Ordonanța de Urgență a Guvernului nr. 57/2019 privind Codul Administrativ. De asemenea, Primăria municipiului Câmpia Turzii are relații de cooperare, care vizează subiecte specifice, cu departamente din cadrul Guvernului României, precum și cu instituții descentralizate din teritoriu. Primăria municipiului Câmpia Turzii are relații de cooperare constante cu alte instituții și asociații locale, regionale și naționale - universități, unități de cercetare, agenți economici, instituții culturale, asociații sportive și organizații neguvernamentale. Primăria municipiului Câmpia Turzii promovează dezvoltarea economiei locale, oferind informații și consiliere pentru investitori, inițiind proiecte care sprijină dezvoltarea mediului economic.

Primăria municipiului Câmpia Turzii respectă cele cinci principii formulate de Comisia Europeană în Carta albă asupra guvernantei europene (2001): deschiderea, participarea, responsabilitatea, eficiența și coerența.



### *17.1.1 Relatiile de cooperare pe plan local, intercomunitar (ADI)*

*Strategia de Dezvoltare a Municipiului Câmpia Turzii 2015- 2020* a fost elaborată de către un grup de specialiști, respectiv: Cd. Arh. Urb. Florin Ciobanu, Șef proiect Conf. dr. arh. Gabriel Pascariu, Coordonator Arh. Simona Pascariu, Urb. Teodor Leopa, Dr. Geogr. Mirela Paraschiv, Dr. Soc. Claudia Petrescu și care pornind de la realitatea existentă stabilește direcțiile de dezvoltare ale municipalității, astfel încât la nivelul anului 2020 Municipiul Câmpia Turzii să fie un nod inter-regional polarizator pentru locuitorii din zonele învecinate ca și pentru investitorii locali și externi, bine conectat la căile de transport rutier, feroviar și aerian și care are o imagine de marcă recunoscută, bazată pe o valorificare optimă a potențialului endogen. Municipiul oferă o piață a muncii diversificată în domenii atractive din toate sectoarele de activitate, fiind un pol zonal de producție și procesare a produselor agricole iar sectorul terțiar asigură o bună accesibilitate la servicii publice și de interes general diversificate și de calitate. Municipiul asigură condiții de locuire și o infrastructură urbană la standarde europene, cu spații publice accesibile și bine întreținute, oferind oportunități educaționale și culturale pentru dezvoltare personală și activități recreative într-un mediu nepoluat. Comunitatea locală formată din cetățeni activi, informați și implicați social, este participativă și contribuie la susținerea proceselor de dezvoltare locală, la întărirea coeziunii locale și a incluziunii sociale. Grupurile vulnerabile și cu probleme de marginalizare beneficiază de sprijin adecvat într-un mediu inclusiv. Municipiul este un actor important la nivel local și intercomunitar, stimulând parteneriate funcționale cu sectorul privat și susținând activ și eficient procesele de planificare și cooperare la nivelul Comunității Urbane Arieș și la consolidarea sistemului urban Turda – Câmpia Turzii ca pol de echilibru pentru sud-estul județului Cluj, constituind o placă turnantă în zona de contact a Regiunii Nord-Vest cu Regiunea Centru.

Municipiul Câmpia Turzii are calitatea de membru fondator în 4 Asociații de Dezvoltare Intercomunitară, și o asociație formată în condițiile OG26/2000 astfel:

**ADI Apa Văii Arieșului (AVA)** care reunește municipiile Turda și Câmpia Turzii, precum și comunele Luna, Călărași, Viișoara, Titenii de Jos, Aiton, Săndulești, Tureni, Petreștii de Jos, Ciurila și Ploscoș și are ca obiectiv coordonarea activității Companiei de Apă Arieș, operatorul regional de apă și canalizare.

**ADI Eco Metropolitan Cluj** este entitatea juridică însărcinată cu gestionarea Sistemului de Management Integrat al Deșeurilor din Județul Cluj. Din acest ADI fac parte toate Unitățile Administrativ Teritoriale ale județului Cluj.

**ADI “Mocănița de Arieș” (AMA)** asociație de dezvoltare intercomunitară constituită în anul 2010 în scopul implementării proiectului de dezvoltare durabilă, “Turda Arieș 2010”.

**Asociația « Comunitatea Urbană Arieș » (CUA)** a fost creată prin asocierea consiliilor locale din zona Arieș-Turda-Câmpia Turzii având vocație de instituție publică de cooperare intercomunală. Asociația a fost creată prin actul de voință liber exprimată al consiliilor locale participante, în conformitate cu prerogativele lor legale, cu reglementările naționale în vigoare și în acord cu reglementările Uniunii Europene. Motivația și criteriul fundamental pentru adeziunea și participarea la Asociație a constituit-o voința fiecărui consiliu local de a eficientiza actul de administrație publică locală, de a accesa eficient resursele comune și de a le gestiona rațional și integrat în vederea unei dezvoltări zonale durabile.



Comunitatea urbană a fost constituită ca un instrument de eficientizare a actului de administrație publică locală și de realizare a obligațiilor și angajamentelor asumate de fiecare consiliu local în parte față de proprii cetățeni în vederea:

- (1) ameliorării condițiilor generale de viață;
- (2) protecției mediului și gestiunii integrate a resurselor;
- (3) dezvoltării socio-economice armonioase și durabile pe teritoriul propriu și în zona intercomunală;

Scopul general al CUA de eficientizare a actului de administrație publică locală la nivelul spațiului intercomunal și pentru fiecare autoritate publică locală înseamnă în particular:

-să asigure pentru și în numele consiliilor locale asociate și limitat exclusiv la competențele care i-au fost transferate - o gestiune integrată și eficientă a serviciilor, activităților și proiectelor care, prin natura lor și în contextul zonal, sunt identificate, recunoscute și declarate de interes intercomunal (intercomunitar);

-să asigure surse complementare de finanțare pentru realizarea obiectivelor sale;

-să realizeze proiecte de dezvoltare de interes zonal sau regional ori furnizarea unor servicii publice în perimetrul intercomunal

-să asigure pentru ansamblul spațiului intercomunal dezvoltarea durabilă prin amenajarea coerentă a teritoriului, coeziunea economică și socială, protecția și valorizarea resurselor umane și naturale;

**Asociația “Șoimul Arieș”**, constituită în temeiul dispozițiilor OG 26/2000 care reunește persoane fizice sau juridice, structuri organizatorice cu sau fără personalitate juridică interesate în promovarea și susținerea activităților de organizare și funcționare a structurilor silvice proprii necesare în vederea gospodăririi pădurilor.

#### ***17.1.2. Cooperarea cu societatea civilă***

Primăria municipiului Câmpia Turzii realizează un cadru de cooperare sau asociere cu organizații neguvernamentale, asociații și cluburi sportive, instituții culturale și artistice, organizații de tineret, în vederea finanțării și realizării unor acțiuni sau proiecte care vizează dezvoltarea comunității. Primăria și Consiliul local al municipiului Câmpia Turzii acordă o atenție deosebită proiectelor culturale și educative cu caracter local, care se încadrează în strategia de dezvoltare a municipiului. În ceea ce privește regimul finanțărilor nerambursabile de la bugetul local, acordate în baza Legii nr. 350/2005, principiile care stau la baza atribuirii contractelor de finanțare nerambursabilă sunt:

- libera concurență, respectiv asigurarea condițiilor pentru ca persoana juridică ce desfășoară activități nonprofit sau instituția publică să aibă dreptul de a deveni, în condițiile legii, beneficiar;

- eficacitatea utilizării fondurilor publice, respectiv folosirea sistemului concurențial și a criteriilor care să facă posibilă evaluarea propunerilor și a specificațiilor tehnice și financiare pentru atribuirea contractului de finanțare nerambursabilă;

- transparența, respectiv punerea la dispoziția tuturor celor interesați a informațiilor referitoare la aplicarea procedurii pentru atribuirea contractului de finanțare nerambursabilă;

- tratamentul egal, respectiv aplicarea în mod nediscriminatoriu a criteriilor de selecție și a criteriilor pentru atribuirea contractului de finanțare nerambursabilă, astfel încât orice persoană fizică sau juridică ce desfășoară activități nonprofit sau instituție publică să aibă șanse egale de a i se atribui contractul respectiv;



- neredistribuirea unei sume aprobate pentru un proiect către alt proiect al aceluiași aplicant din cauza nerealizării proiectului selecționat inițial;
- neretroactivitatea, respectiv excluderea posibilității destinării fondurilor nerambursabile unei activități a cărei executare a fost deja începută sau finalizată la data încheierii contractului de finanțare, cu excepția fondurilor financiare cheltuite de beneficiar pentru continuarea programului, în limita plafonului stabilit;
- cofinanțarea, în sensul că finanțările nerambursabile trebuie însoțite de o contribuție de minimum 10% din valoarea totală a finanțării din partea beneficiarului, provenind din resursele proprii ale solicitantului sau ale partenerilor, altele decât cele provenite de la bugetul local;

#### **17.1.3. Modalitatea de atribuire și de schimbare a denumirilor de străzi:**

Conform art.2, lit. d) din O.G. 63/2002, actualizată, privind atribuirea sau schimbarea de denumiri *"Atribuirea sau schimbarea de denumiri, altele decât cele prevăzute la art.1 se face de către: consiliile locale, prin hotărâre, pentru parcuri, piețe, oboare, cartiere, străzi, stații ale mijloacelor de transport în comun, precum și pentru obiective și instituții de interes local aflate în subordinea lor."*, iar conform art.3 alin (1), *"Proiectele de hotărâri ale consiliilor județene sau locale, având ca obiect atribuirea ca denumire a unor nume de personalități ori evenimente istorice, politice, culturale sau de orice altă natură ori schimbarea unor astfel de denumiri vor putea fi adoptate numai după ce au fost analizate și avizate de comisia de atribuire de denumiri județeană, respectiv a municipiului București."*. Conform Regulamentului de funcționare a comisiei de atribuire de denumiri județene, aprobat prin Ordinul nr. 564 din 31 iulie 2008, pentru obținerea avizului Comisiei județene de atribuire a denumirilor Cluj vor fi depuse la secretariatul comisiei următoarele documente:

- a) cerere de avizare;
- b) proiectul de hotărâre al consiliului local, inclusiv instrumentul de prezentare și motivare;
- c) copie de pe raportul comisiei de specialitate a consiliului;
- d) copie de pe raportul compartimentului de resort din cadrul aparatului de specialitate al primarului sau al consiliului județean.

#### **17.1.4. Participarea publică**

Cetățenii care sunt afectați de o decizie au dreptul să fie implicați direct în întreg procesul decizional. Implicarea activă a cetățenilor unei comunități în toate etapele procesului decizional reprezintă atât un principiu politic cât și o practică a democrației moderne. Pentru ca rezultatul implicării să fie unul pozitiv, iar procesul să fie eficient, este necesar ca, pe de o parte, cetățenii să fie interesați să participe și să fie informați asupra elementelor puse în discuție, iar pe de altă parte, decidenții să pună în aplicare hotărârile luate de comun acord cu cetățenii. Rezultatul punerii în practică a acestui principiu va fi, în principal, durabilitatea politicilor publice. Pentru a asigura participarea cetățenilor la deciziile importante pentru comunitate, Primăria municipiului Câmpia Turzii va respecta prevederile legislației naționale și acordurile internaționale la care România este parte, respectiv Constituția României, OUG 57/2019 privind Codul Administrativ; Legea nr. 199/1997 pentru ratificarea Cartei Europene a Autonomiei Locale; Legea nr. 52/2003 privind transparența decizională în administrația publică, republicată; Legea nr. 544/2001 privind liberul acces la informațiile de interes public; Legea nr. 273/2006 a finanțelor publice locale,

actualizată; Cartea albă a Comitetului Regiunilor privind guvernarea pe mai multe niveluri adoptată la a 80-a sesiune plenară, 17-18 iunie 2009; Planul D pentru Democrație, Dialog și Dezbatere al Comisiei Europene (2005).

Dacă este cazul, locuitorii municipiului Câmpia Turzii sunt consultați, în condițiile legii, prin referendum local, asupra problemelor de interes deosebit din unitatea administrativ-teritorială, respectiv propunerile de modificare a limitelor teritoriale ale municipiului (proiectele de lege sau propunerile legislative privind modificarea limitelor teritoriale ale comunelor, orașelor și județelor se înaintează Parlamentului spre adoptare numai după consultarea prealabilă a cetățenilor din unitățile administrativ-teritoriale respective, prin referendum, așa cum arată Legea nr. 3/2000 privind organizarea și desfășurarea referendumului, cu modificările și completările ulterioare) și propunerile de modificare a denumirii localității.

Consiliul local poate fi dizolvat prin referendum local, organizat în condițiile legii. Referendumul se organizează ca urmare a cererii adresate în acest sens prefectului de cel puțin 25% din numărul cetățenilor cu drept de vot înscrși în Registrul electoral cu domiciliul sau reședința în Municipiul Câmpia Turzii.

Cererea cuprinde motivele ce au stat la baza acesteia, numele și prenumele, data și locul nașterii, seria și numărul buletinului sau ale cărții de identitate și semnătura olografă ale cetățenilor care au solicitat organizarea referendumului. Cheltuielile pentru organizarea referendumului local se suportă din bugetul Municipiului Câmpia Turzii.

Referendumul local este organizat de către o comisie numită prin ordin al prefectului, compusă dintr-un reprezentant al prefectului, câte un reprezentant al primarului, al consiliului local și al consiliului județean și un judecător de la judecătoria Turda. Secretariatul comisiei este asigurat de instituția prefectului.

Referendumul local este valabil dacă s-au prezentat la urne cel puțin 30% din numărul total al locuitorilor cu drept de vot înscrși în Registrul electoral cu domiciliul sau reședința în Municipiul Câmpia Turzii. Activitatea consiliului local încetează înainte de termen dacă s-au pronunțat în acest sens cel puțin jumătate plus unu din numărul total al voturilor valabil exprimate, iar rezultatul referendumului a fost validat în condițiile legii.

## ***17.2. Cooperări internaționale***

Relațiile de înfrățire și relațiile de colaborare se realizează în baza OUG 57/2019 privind Codul Administrativ, în baza Constituției României și în baza Cartei europene a autonomiei locale, adoptată la Strasbourg pe 15 octombrie 1985, ratificată prin Legea nr. 199/1997.

Primăria Municipiului Câmpia Turzii și Consiliul Local au încheiat acorduri de înfrățire cu municipalitățile:

1. Mohacs (1994) – Ungaria
2. Siemianowice Slaskie (2001) – Polonia
3. Putten (2001) – Olanda
4. La Salvetat Saint Gilles (2002) – Franța
5. Kisber (2006) – Ungaria
6. Bayramic (2006) – Turcia
7. San Fernando De Henares (2010) – Spania

În urma protocolului de înfrățire, municipalitatea din Câmpia Turzii derulează numeroase activități:

– cooperări în domeniile instituțional, economic, cultural, educațional și sportiv;



- schimburi de experiență și consultanță în administrație publică;
  - parteneriate pentru modernizarea și dezvoltarea infrastructurii.
- Acestea au generat numeroase activități pentru municipalitatea din Câmpia Turzii.

## CAPITOLUL XVIII PARTIDE POLITICE ȘI SINDICATE

În Municipiul Câmpia Turzii funcționează sau au sediu următoarele organizații locale ale partidelor politice:

- Partidul Național Liberal
- Partidul Social Democrat
- Uniunea Democrată a Maghiarilor din România
- Partidul Alianța Liberalilor și Democraților din Europa
- Partidul Mișcarea Populară
- Partidul Puterii Umaniste - Social Liberal
- Partidul Pro România
- Uniunea Salvați România

Viața sindicală este prezentă la agenții economici și instituțiile din municipiu și se desfășoară în bune condiții.

## CAPITOLUL XIX MASS-MEDIA

Principalele instituții de mass-media:

### **Televiziuni locale:**

Turda TV

### **Săptămânale locale**

Ziarul 21

### **Media on-line:**

TurdaNews ([www.turdanews.net](http://www.turdanews.net))

Ziarul 21 ([www.ziarul21.ro](http://www.ziarul21.ro))

RefleqtMedia ([www.refleqtmedia.ro](http://www.refleqtmedia.ro))

InTurda ([www.inturda.ro](http://www.inturda.ro))

TurdaInfo ([www.turdainfo.ro](http://www.turdainfo.ro))

AgoraMedia ([www.agoramedia.ro](http://www.agoramedia.ro))

Infoaries ([www.infoaries.ro](http://www.infoaries.ro))

### **Radio:**

Kiss FM

Turda FM

Radio Transilvania



## CAPITOLUL XX EVENIMENTE

Evenimentele organizate de Primăria Municipiului Câmpia Turzii, la inițiativa primarului sunt următoarele:

- Eminescu - simbol al culturii naționale, eveniment artistic dedicat memoriei poetului național, Mihai Eminescu.
- Ziua Miciei Uniri - spectacol artistic + Cupa Unirii - competiție sportivă
- Obiceiuri și tradiții de iarnă - Dragobetele, sărbătoarea iubirii
- Târg de Mărțișor - expoziție cu produse de artizanat și handmade
- Ziua Internațională a Femeii - spectacol artistic
- Ziua internațională a Rromilor - spectacol artistic
- Învățăm jucându-ne - ateliere de creație cu tematică pascală
- Ziua Internațională a Bibliotecarului - desene reprezentând cartea preferată
- Noaptea muzeelor - activitate cultural educativă
- Festivalul Peștelui - spectacol cultural-gastronomic în aer liber
- Ziua Eroilor
- Ziua Internațională a Copilului - activități educaționale și de timp liber
- Ziua Palatului Cultural „Ionel Floașiu” - ziua porților deschise
- Ziua Drapelului Național
- Festival internațional de folclor „Flori de pe Arieș”
- Ziua Imnului Național - activitate cultural educativă
- Zilele Municipiului Câmpia Turzii
- Ziua Mondială a Mediului - Let's do it, Romania! Fii Responsabil, fii partenerul meu!
- Noaptea cercetătorilor europeni - activitate educațională
- Ziua Vârșnicului - spectacol artistic
- Ziua Minorității maghiare din Câmpia Turzii - activitate culturală
- Ziua Armatei Române - ceremonial militar-religios
- Ziua Națională a României
- Orașelul Copiilor

## CAPITOLUL XXI APĂRARE ȘI ORDINE PUBLICĂ

### *21.1 Apărare*

Pe raza municipiului Câmpia Turzii funcționează, de mai bine de 50 de ani, Baza 71 Aeriană „General Emanoil Ionescu”, în cadrul căreia funcționează flotile de aeronave și elicoptere de luptă și recunoaștere, precum și de transport aerian militar.

**Scurt istoric:** Locația actuală a bazei a fost folosită, încă din timpul celui de al II-lea Război Mondial, pentru desfășurarea operațiilor aeriene din zona Aiud – Turda – Cluj. Având ca scop înzestrarea Forțelor Aeriene cu avioane destinate atacului ținutelor terestre, de tip IL-10, în anul 1952, pe aerodromul militar de la Câmpia Turzii, s-a început construcția unei piste betonate.

În vederea creșterii mobilității, operaționalității și eficacității dispozitivului de luptă al armatei și aviației militare, în anul 1982, aerodromul de la Câmpia Turzii intră în compunerea Escadrilei 48 Aviație Vânătoare din cadrul Regimentului 91 Aviație Vânătoare, dislocat la Deveselu, județul Olt. În același an Escadrila 48 Aviație Vânătoare dobândește statutul de unitate militară care în anul 1987 se dislocă pe

aerodromul de la Câmpia Turzii, devenind nucleul Regimentului 71 Aviație Vânătoare, echipată cu aeronave MIG-21. Astfel, la data de 9 iunie 1987 au aterizat primele avioane în dublă comandă, iar la data de 3 iulie 1987 are loc primul zbor de instrucție pe aerodromul Câmpia Turzii.

În anul 1995 ia ființă Baza 71 Aviație Vânătoare Vânătoare-Bombardament și Grupul 71 Aviație Vânătoare, unități ce își desfășoară activitatea pe aerodromul de la Câmpia Turzii.

Primele avioane MIG-21 LanceR, varianta aer-sol și ulterior varianta aer-aer intră în dotarea unității în anul 2001, iar în anul 2010, Baza 71 Aeriană este înzestrată cu elicoptere IAR-330 SOCAT.

## ***21.2 Ordine publică***

### ***21.2.1 Poliția Municipiului Câmpia Turzii***

Poliția Municipiului Câmpia Turzii desfășoară activități de menținere a ordinii și liniștii publice, a siguranței cetățeanului, de prevenire și combatere a fenomenului infracțional și de identificare și contracarare a acțiunilor elementelor care atentează la viața, libertatea, sănătatea și integritatea persoanelor, a proprietății private și publice, precum și a altor interese legitime ale comunității pe raza municipiului Câmpia Turzii.

Coordonate de contact:

Strada George Coșbuc, nr.24, municipiul Câmpia Turzii, județ Cluj

Telefon: 0264 505 606

Fax: 0264 368 222

Telefon mobil: 0755 159 797

E-mail: campiaturzii@cj.politiaromana.ro

### ***21.2.2. Poliția Locală Câmpia Turzii***

Serviciul Public Poliția Locală din cadrul Primăriei municipiului Câmpia Turzii a fost înființat, organizat și funcționează conform prevederilor Legii nr. 155/2010 a poliției locale, H.G. nr.1332/2010 privind aprobarea Regulamentului – cadru de organizare și funcționare a poliției locale, H.C.L. nr. 36/ 2011 privind înființarea poliției locale. Este organizat ca un serviciu în cadrul aparatului de specialitate al primarului, fără personalitate juridică.

#### **Structura organizatorică și atribuțiile serviciului**

Activitatea desfășurată de Poliția Locală, conform atribuțiilor stabilite prin lege este asigurată la această dată de șeful de serviciu și 20 de polițiști locali, recrutați în urma organizării mai multor concursuri pentru ocuparea posturilor vacante, organizați pe compartimente, astfel:

- Compartiment Ordine și Liniște Publică și Circulația pe drumurile publice: 12 polițiști locali,
- Compartiment Control Comercial și Transport: 2 polițiști locali,
- Compartiment Protecția Mediului: 1 polițist local,
- Compartiment Evidența Persoanelor: 1 polițist local,
- Compartiment Dispecerat – 4 polițiști locali.

#### **Atribuții:**

##### ***Compartiment ordine publică și circulație***

Polițiștii locali din cadrul compartimentului constată contravenții și aplică sancțiuni pentru nerespectarea normelor legale privind:

- conviețuirea socială, a ordinii și liniștii publice,
- buna gospodărire a municipiului,
- regimul de deținere a câinilor periculoși sau agresivi, a celei privind programul de gestionare a câinilor fără stăpân și a celei privind protecția animalelor,
- comercializarea și consumul produselor din tutun;
- oprirea, staționarea, parcare a autovehiculelor și accesul interzis,
- masa maximă admisă și accesul pe anumite sectoare de drum, având dreptul de a efectua semnale de oprire a conducătorilor acestor vehicule,
- circulația în zona pietonală, în zona rezidențială, în parcuri și zone de agrement, precum și pe locurile de parcare adaptate, rezervate și semnalizate prin semnul internațional pentru persoanele cu handicap,
- alte domenii în care le sunt stabilite competențe.

Pe lângă atribuțiile mai sus menționate, polițiștii locali din cadrul Compartimentului Ordine Publică și Circulație îndeplinesc și alte atribuții stabilite în sarcina autorității administrației publice locale.

##### ***Compartiment Control Comercial și Transport***

Polițiștii locali din cadrul compartimentului au următoarele atribuții:

- verifică respectarea regulilor și normelor de comerț și prestări de servicii stabilite prin acte normative în competența autorității administrației publice locale;
- eliberează: acord de funcționare/comerț ambulant, autorizație (alimentație publică), autorizații de transport persoane/marfă în regim de taxi/în regim de închiriere, autorizație taxi, autorizație utilizare stații;
- constată contravenții și aplică sancțiuni pentru încălcarea normelor specifice realizării atribuțiilor stabilite în sarcina autorității administrației publice locale.

##### ***Compartiment Mediu***

Polițistul local din cadrul compartimentului desfășoară următoarele activități, conform atribuțiilor specifice stabilite de lege:

- verifică: respectarea prevederilor legale privind condițiile de ridicare, transport și depozitare a deșeurilor menajere și industriale, asigurarea salubrității străzilor, a căilor de acces, a zonelor verzi, a rigolelor, îndepărtarea zăpezii și a gheții de pe căile de acces, dezinsecția și deratizarea imobilelor, existența contractelor de salubritate încheiate de către persoane fizice sau juridice, ridicarea deșeurilor menajere de operatorii de servicii de salubritate, în conformitate cu graficele stabilite, respectarea normelor legale de protecție a mediului și a surselor de apă, precum și a celor de gospodărire a localităților, constată contravenții și aplică sancțiuni, conform atribuțiilor stabilite în actele normative în vigoare în sarcina autorităților administrației publice locale în domeniul protecției mediului;



- ține evidența deșeurilor generate la nivel de instituție și la nivelul municipiului și întocmește rapoarte, situații, planuri de acțiune în domeniul protecției mediului.

### *Compartiment Evidența Persoanelor*

Principalele atribuții ale polițistului local din cadrul compartimentului sunt următoarele:

- înregistrează și ține evidența mandatelor și a deciziilor de executare a obligației de prestare a unei munci neremunerate în folosul comunității primite de la judecătoria, respectiv Serviciul de Probațiune, repartizează persoanele la locul de muncă, supraveghează activitatea acestora și transmite instituțiilor respective adrese privind executarea mandatelor/deciziilor;
- înregistrează și ține evidența proceselor verbale de contravenție încheiate de polițiștii locali din cadrul serviciului și comunică procesele verbale în vederea executării amenzii.

### *Compartiment Dispecerat*

Atribuțiile stabilite în sarcina polițiștilor locali din cadrul dispeceratului sunt următoarele:

- preluarea apelurilor telefonice la numărul unic de telefon: 0264991 privind sesizări sau reclamații ale cetățenilor, îndrumă patrulele de ordine publică și circulație în vederea soluționării eficiente a acestora și, după caz, informează celelalte servicii din cadrul instituției despre acestea;
- ține evidența petițiilor scrise primite de Compartimentul Ordine Publică și Circulație și întocmesc răspunsul către petenți;
- veghează permanent funcționarea normală a camerelor video amplasate în zonele cu nivel ridicat de risc, înregistrează orice eveniment deosebit surprins de camere și, dacă este cazul, anunță de îndată producerea acestora la numărul unic de urgență 112;
- asigură paza bunurilor și valorilor încredințate la sediul Serviciului Public Poliția Locală, interzicând accesul persoanelor fără drept în incintă, în afara orelor de program.

În exercitarea atribuțiilor stabilite prin lege, polițiștii locali din cadrul serviciului colaborează cu reprezentanții altor instituții publice precum: Poliția Municipiului Câmpia Turzii, Judecătoria, Parchetele de pe lângă Judecătoria, Serviciul de Probațiune Cluj, Prefectura Cluj, Consiliul Județean Cluj, Direcția de Sănătate Publică a Județului Cluj, Garda Națională de Mediu, Agenția pentru Protecția Mediului Cluj, Serviciul de Metrologie Legală Cluj, Autoritatea pentru Protecția Consumatorilor.

#### **Contact**

Adresa: Municipiul Câmpia Turzii, str. 1 Decembrie 1918, nr. 4, jud Cluj

E-mail: [spplct2012@gmail.com](mailto:spplct2012@gmail.com)

Telefon: (0040)-0264-991

Program cu publicul: permanent, asigurat prin dispecerat

## CAPITOLUL XXII PROIECTE EUROPENE, DEZVOLTARE ȘI CONCEPTE

### *22.1 Proiecte cu finanțare europeană*

În anul 2017 au fost depuse 7 proiecte în cadrul Programului Operațional Regional 2014-2020, iar trei proiecte se aflau în pregătire:

#### *1. Îmbunătățirea eficienței energetice a unor clădiri din incinta Liceului Teoretic "Pavel Dan" din Municipiul Câmpia Turzii.*

##### **Status – Contract de finanțare semnat-fază de implementare**

Axa prioritară, prioritatea de investiții – Axa prioritară 3, Prioritatea de investiții 3.1, Operațiunea B – Clădiri publice

Descriere – Prin acest proiect se dorește reabilitarea termică a clădirii liceului corp A+B, în scopul creșterii eficienței energetice a acesteia, precum și a reducerii costurilor de întreținere a clădirii. Se au în vedere următoarele tipuri de măsuri: lucrări de reabilitare termică a elementelor de anvelopă a clădirii, lucrări la sistemul de încălzire, schimbarea conductei subterane îngropate de agent termic dintre centrala termică și clădirea școlii, montarea de panouri solare pe acoperișul clădirilor, montarea unor sisteme de ventilare cu recuperare de căldură și înlocuirea corpurilor de iluminat fluorescent și incandescent cu corpuri de iluminat cu eficiență energetică ridicată .

Măsurile conexe care ajută la implementarea proiectului, sunt următoarele:

-Lucrări de acoperiș, constând în schimbarea elementelor de lemn degradate sau cu secțiune insuficientă, schimbarea învelitorii în țiglă ceramică și a elementelor de tinichigerie.

-Lucrări de instalații de stingere incendii .

-Lucrări de instalații de detectare, semnalizare și alarmare la incendiu.

**Valoare – 2.228.937,52 lei, 493.433,44 Euro**

#### *2. Reabilitarea și modernizarea Colegiului Tehnic "Victor Ungureanu" din Municipiul Câmpia Turzii, județul Cluj.*

##### **Status – Contract de finanțare semnat-fază de implementare**

Axa prioritară, prioritatea de investiții – Axa prioritară 10, Prioritate de investiții 10.1, Obiectiv Specific 10.2

Descriere:

### **I.Lucrări de reabilitare a clădirii.**

Lucrările de reabilitare termică a clădirii cuprind: izolarea termică a părții opace a fațadelor, înlocuirea tâmplăriei exterioare și interioare existente, reparații acoperiș înlocuire țiglă ceramică, realizare tavan casetat. Lucrările de reabilitare termică a sistemului de încălzire/ a sistemului de furnizare a apei calde de consum. Consumul de energie primară va fi asigurat din surse regenerabile, așa încât a fost prevăzut un sistem bazat pe captarea energiei solare.

S-au mai prevăzut deasemenea:

- sistem de ventilație cu recuperare de caldură
- reabilitarea/modernizarea instalației de iluminat aferentă clădirii prin înlocuirea tuturor corpurilor de iluminat existente cu corpuri de iluminat cu LED
- montarea unor sisteme inteligente de contorizare, urmărire și înregistrare a consumurilor energetice
- repararea sistemului de colectare a apelor meteorice de la nivelul terasei, respectiv a sistemului de colectare și evacuare a apelor meteorice la nivelul învelitoarei tip șarpantă.
- refacerea finisajelor interioare în zonele de intervenție.
- repararea/înlocuirea instalației de distribuție a apei reci și/sau a colectoarelor de canalizare menajeră și/sau pluvială din subsolul clădirii până la căminul de branșament/de racord, după caz.
- refacerea finisajelor interioare în zonele de intervenție.
- refacere finisaje grupuri sanitare.
- reamenajare curte exterioară prin lucrări de asfaltare a trotuarelor și refacerea racordului de apă-canal până la limita de proprietate a Colegiului.

### **II.Pentru clădirea sală de sport s-au prevăzut următoarele lucrări de reabilitare și modernizare:**



-lucrări de reabilitare termică a anvelopei;

-lucrările de reabilitare termică a sistemului de încălzire/ a sistemului de furnizare a apei calde de consum

-instalarea unor sisteme alternative de producere a energiei electrice: sistem fotovoltaic pentru producție energie electrică;

-lucrări de reabilitare/ modernizare a instalației de iluminat aferente clădirii: înlocuirea corpurilor de iluminat fluorescent și incandescent cu corpuri de iluminat cu eficiență energetică ridicată și durată mare de viață, de tip LED.

În scopul îmbunătățirii actului educațional prin formare profesională și dobândirea de competențe s-au prevăzut următoarele dotări:

-pentru atelierele de croitorie: mașini de cusut profesionale -25 buc, mașini de călcat cu abur- 5 buc.

-pentru laboratoarele de informatică s-au prevăzut 50 buc. calculatoare desktop cu monitor 22 inch cu sistem de operare din care 25 de buc. vor fi dotate și cu software CAD.

-tablă interactivă SMART Board 20 buc. pentru dotarea a 20 de săli de clasă.

-sistem audio video proiecție pentru sala de festivități.

**Valoare – 12.450.395,91 lei respectiv, 2.680.963,80 Euro**

### ***3. Infrastructura de transport public și măsuri pentru mobilitate alternativă în Municipiul Câmpia Turzii.***

**Status – Contract de finanțare semnat-fază de implementare**

Axa prioritară, prioritatea de investiții – Axa prioritară 3, Prioritate de investiții 4e, Obiectiv Specific 3.2

Descriere:

**A. Investiții destinate îmbunătățirii transportului public urban de călători, respectiv:**

-Achiziționarea de 7 autobuze hibrid diesel-electric;

-Modernizarea și reabilitarea depoului aferent transportului public, inclusiv infrastructura și dotare tehnică aferentă (2 elevatoare mobile);

-Construirea/modernizarea/reabilitarea a 45 de stații de transport public cu următoarele dotări: 31 totemuri, 9 stații acoperite și 9 stații neacoperite (bănci), 10 display-uri;

-Crearea unui sistem integrat de bilete pentru călători („e-ticketing”) prevăzut cu: 10 automate de bilete, 2 stații de eliberare carduri, infrastructura aferentă mijloacelor de transport (computer de bord, validatoare, etc) și un server de centralizare cu soft inclus;

#### **B. Investiții destinate transportului electric și nemotorizat, respectiv:**

-Construirea/ modernizarea/ reabilitarea pistelor/ traseelor pentru biciclete (5,622 km pistă biciclete);

-Crearea unui sistem de închiriere de biciclete („bike-sharing”) prevăzut cu următoarele dotări: 100 biciclete, 8 stații self-service, 5000 de carduri, 25 de rasteluri și un server de centralizare cu soft inclus;

-Construirea/ modernizarea de zone și trasee pietonale și semi-pietonale (19900 mp trasee pietonale);

#### **C. Alte investiții destinate reducerii emisiilor de CO2 în zona urbană, respectiv:**

-Crearea/ modernizarea/ extinderea sistemelor de management al traficului, inclusiv a sistemului de monitorizare video cu următoarele dotări: sistem localizare a autobuzelor cu 7 GPS-uri și sistem de monitorizare trafic cu 14 camere video;

-Modernizarea/ reabilitarea infrastructurii rutiere utilizate prioritar de transportul public de călători, în vederea reducerii emisiilor de echivalent CO2 din transport (5,338 km. carosabil reabilitat).

Principalele lucrări de intervenție vor fi:

##### **1. Reabilitare (modernizare) carosabil pe următoarele străzi:**

-Str. Iancu Jianu (din intersecția cu str. Grădinilor până la pod Arieș), L=1133m;

-Str. Gării, L=158m;

-Str. Avram Iancu (din intersecția cu str. Gării până la E60), L=453m;

-Str. Aurel Vlaicu, L=1452m;

-Str. Republicii (de la calea ferată până la E60), L=956m;

-Str. Tudor Vladimirescu (între str. Ciocârliei și E60),  $L=1186\text{m}$  ;

## 2. Modernizare trotuare pe următoarele străzi:

-Str. Iancu Jianu (din intersecția cu str. Grădinilor până la pod Arieș),  $S=2710\text{mp}$ ;

-Str. Gării,  $S=725\text{mp}$ ;

-Str. Avram Iancu (din intersecția cu str. Gării până la E60) ,  $S=1220\text{mp}$ ;

-Str. Dr. Ioan Rațiu (fără zona cuprinsă între trecerile peste calea ferată) ,  $S=3250\text{mp}$ ;

-Str. Castanilor,  $S=285\text{mp}$ ;

-Str. Aurel Vlaicu,  $S=4420\text{mp}$ ;

-Str. Retezatului,  $S=1200\text{mp}$ ;

-Str. Aviatorilor,  $S=420\text{mp}$ ;

-Str. Republicii (de la calea ferată până la E60) ,  $S=1730\text{mp}$ ;

-Str. Axente Sever,  $S=630\text{mp}$ ;

-Strada Școlii,  $S=490\text{mp}$ ;

-Str. Tudor Vladimirescu (între str. Ciocârliei și E60) ,  $S=2820\text{mp}$ ;

## 3. Proiectare piste bicicliști pe următoarele străzi:

-Str. Gării, pistă ( $2\times 1.0\text{m}$ ),  $L=133\text{m}$ ;

-Str. Avram Iancu (din intersecția cu str. Gării până la E60) pistă ( $2\times 1.0\text{m}$ ),  $L=440\text{m}$ ;

-Str. Dr. Ioan Rațiu (fără zona trecerii peste calea ferată), pistă ( $1\times 1.0\text{m}$ ),  $L=1151\text{m}$ ;

-Str. Castanilor, pistă ( $1\times 1.0\text{m}$ ),  $L=150\text{m}$ ;

-Str. Aurel Vlaicu, pistă ( $2\times 1.0\text{m}$ ),  $L=1450\text{m}$ ;

-Str. Republicii (de la calea ferată până la E60), pistă ( $2\times 1.0\text{m}$ ),  $L=952\text{m}$ ;

-Str. Axente Sever, pistă ( $2\times 1.0\text{m}$ ),  $L=156\text{m}$ ;



-Str. Tudor Vladimirescu ( între str. Ciocârliei și E60), pistă (1x1m, 2x1.0m),  
L=1190m;

4. Lucrări privind trecerea cablurilor de iluminat în subteran pe următoarele străzi: Str. Iancu Jianu, Str. Gării, Str. Avram Iancu, Str. Aurel Vlaicu, Str. Republicii, Str. Tudor Vladimirescu, Str. Dr. Ioan Rațiu, Alea Castanilor, Str. Retezatului, Str. Aviatorilor, Str. Axente Sever, Str. Școlii.

5. Hub intermodal gară:

-stație de bike-sharing;

-stație și buclă de transport public urban;

-stație de autocare pentru parcurs extraurban mediu;

-stație de taxiuri;

-continuitatea suprafeței pietonale.

6. Modernizare, reabilitare și schimbare destinație imobil tip Hală Centrală Termică de pe str.Aviatorilor în Hală Depou cu destinație servicii de mentenanță tehnică pentru flota de autobuze.

**Valoare – 41.750.792,32 lei respectiv 9.127.053,24 Euro**



***4. Regenerare urbană prin reabilitarea Palatului Cultural "Ionel Floașiu", a Teatrului de Vară și a Parcului Central "Ionel Floașiu" din Municipiul Câmpia Turzii - în pregătire.***

## **Status – Selectat pentru finanțare**

Axa prioritară, prioritatea de investiții – Axa prioritară 13, Prioritate de investiții 9B, Obiectiv Specific 13.1

Descriere:

**Prin acest proiect se urmărește realizarea următoarelor obiective:**

**– Reabilitarea Palatului Cultural „Ionel Floașiu”**

**– Reabilitarea Teatrului de Vară**

**– Reabilitarea Parcului Central „Ionel Floașiu”**

### ***Palatul Cultural „Ionel Floașiu”:***

Imobilul este cuprins în lista monumentelor istorice publicat în Monitorul Oficial al României Partea I nr. 113 bis din 15.02.2016 la poziția 1040, având Cod LMI CJ-II-m-A-07556.01. Denumirea inițială a Palatului Cultural a fost Clubul Muncitoresc, iar construirea acestuia a început în anul 1942 și a fost finalizată în anul 1945. Prin reabilitarea Palatului Cultural se urmărește redobândirea aspectului arhitectural avut anterior, sporirea confortului și desfășurarea în siguranță a activităților social-culturale cât și a celor de relaxare și divertisment. Lucrările de reabilitare constau în lucrări de reparații, refaceri și modernizări, în conformitate cu Avizul nr.296/Z/05.04.2018 emis de Ministerul Culturii și Identității Naționale, Direcția Județeană pentru Cultură Cluj. Pentru asigurarea funcționalității la parametri optimi a obiectivului, sunt necesare următoarele intervenții:

-lucrări de arhitectură (înlocuirea învelitorii cu materiale specifice unei clădiri atestate ca monument istoric; înlocuirea sistemului de preluare și colectare al apelor pluviale; refacerea tencuielii interioare în conformitate cu funcționalitatea fiecărei încăperi; refacerea tencuielilor exterioare, unde este cazul; reabilitarea căilor de acces exterioare și interioare (rampe, scări, terase); se vor reabilita tâmplăriile din lemn și se vor înlocui cele care nu sunt executate din material conform cu cele care atestă clădirea ca monument de arhitectură (uși exterioare, uși interioare, ferestre); se vor reface pardoselile interioare în funcție de destinația spațiilor; reamenajarea sălii de spectacole)

– lucrări de rezistență (reabilitare aștereaală; refacerea structurii din zidărie afectată (unde este cazul).

-lucrări de instalații sanitare (înlocuirea obiectelor sanitare existente cu altele din porțelan sanitar; echiparea și dotarea grupurilor sanitare astfel încât acestea să fie accesibile pentru persoanele cu dizabilități la parterul clădirii ce va deservi sala de spectacole; amplasarea de echipamente de stingerea incendiilor)

-lucrări de instalații termice (refacerea instalației interioare de încălzire; înlocuirea centralelor termice existente cu centrale noi, moderne și cu consumuri mai mici)

-lucrări de instalații electrice (corpuri electrice de iluminat de siguranță la incendiu; instalația electrică nu se va modifica. Se vor înlocui elemente vechi ale instalației cu altele noi competitive; instalare sistem de supraveghere video)

-dotarea imobilului (înlocuire mobilier, dotare sală de spectacole cu locuri pentru persoane cu dizabilități; înlocuirea echipamentelor/sistemelor care deservește scena; achiziția de noi echipamente necesare desfășurării activităților social-culturale: video-proiector, ecran, echipamente de sonorizare, echipamente de lumini pentru scenă, calculatoare, etc.).

FATADA NORD - SITUAȚIE PROPUȘĂ  
Scara 1:100

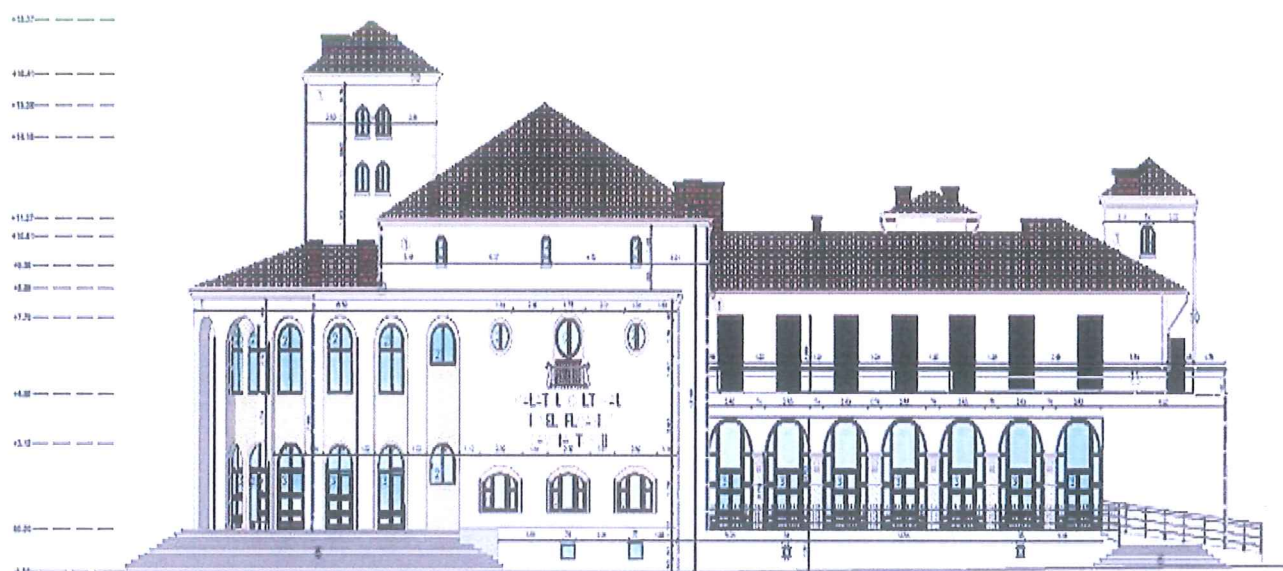

### *Teatrul de vară*

Teatrul de Vară din Municipiul Câmpia Turzii este parte integrantă a Palatului Cultural “Ionel Floașiu”. Acesta nu funcționează la parametrii optimi deoarece nu are dotările specifice funcțiunii: gradene ce respectă curba de vizibilitate, locuri



confortabile, acoperire pentru amfiteatru, dotări și echipamente tehnice ce corespund standardelor europene.

Deasemenea, obiectivul nu se poate utiliza în condiții de vreme nefavorabilă deoarece nu este dotat cu o acoperire pentru zona de amfiteatru. Pentru îndeplinirea statutului de Teatru de Vară modern, sunt necesare un set de intervenții asupra obiectivului: reabilitarea sălii în aer liber prin acoperirea spațiului cu o structură spațială reticulară și cu o membrană textilă tensionată; schimbarea băncilor existente cu scaune independente, tip tribună, cu spătar, pe structură metalică; desființare fosă orchestră pentru a ridica nivelul de flexibilitate a incintei; reabilitarea corpului scenei; reabilitarea corpului vestiare pentru artiști; refacerea corpului de proiecție; reabilitarea corpului de grup sanitar public; dotarea obiectivului cu echipamente moderne: proiector, ecran, sonorizare, sistem supraveghere etc.

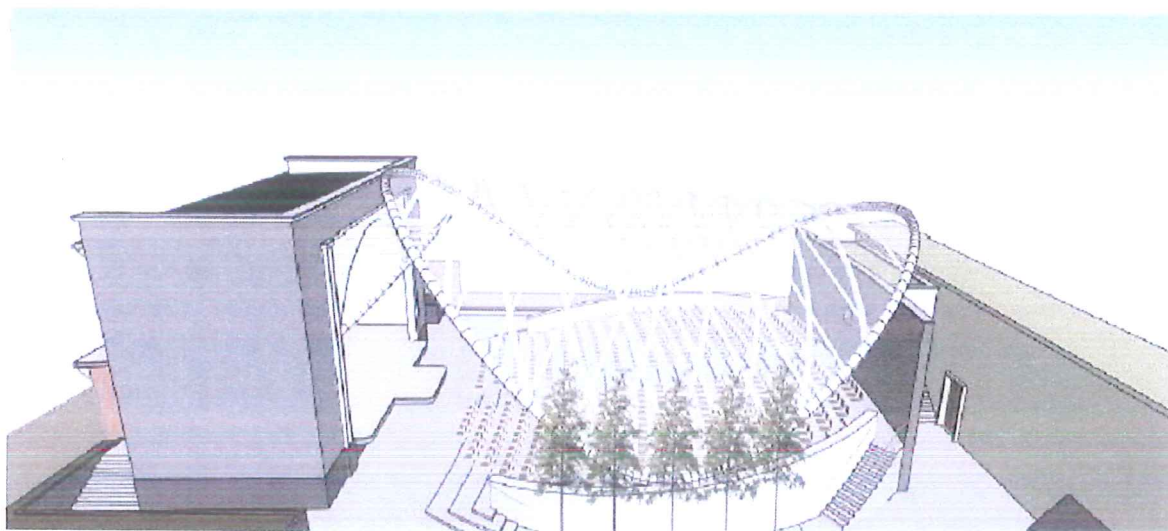

### ***Parcul Central „Ionel Floașiu”***

Amplasamentul se află în interiorul Nucleului Central – zonă construită protejată, nucleu format din ansambluri și monumente istorice clasate. În conformitate cu prevederile PUG Câmpia Turzii, situl se încadrează în SV1 – Subzona spații verzi publice – scuaruri, parcuri – situate în interiorul zonelor construite protejate/de protecție. Pentru îndeplinirea statutului de Parc Central reabilitat și modern, sunt necesare un set de intervenții asupra obiectivului: refacerea circulațiilor pietonale; accesibilizarea și adaptarea parcului la prevederile normativului NP 051-2012; dotarea parcului cu grup sanitar public; înlocuirea mobilierului urban și dotarea cu elemente noi, moderne și performante; înlocuirea fântânii arteziene cu elemente ce urmează să fie integrate eficient în noua compoziție urbană; înlocuirea obeliscului existent; reabilitarea peisajeră a parcului; refacerea și modernizarea instalațiilor; unificarea vizuală și urbană a celor două insule urbane.



**01. - 04.**

PAVAJ  
SPATII VERZI



## ***5. Amenajare zonă cultural -recreativă “Trei Lacuri” din Municipiul Câmpia Turzii - în pregătire.***

**Status – Selectat pentru finanțare**

Axa prioritară, prioritatea de investiții – Axa prioritară 13, Prioritate de investiții 9B, Obiectiv Specific 13.1

Descriere – Proiectul integrat “Amenajare Zonă Cultural-Recreativă “Trei Lacuri”, din Municipiul Câmpia Turzii”, urmărește realizarea următoarelor obiective:

- Amenajare Complex Cultural-Recreativ “Trei Lacuri”;
- Reabilitare Drum Vicinal de Acces către Zona “Trei Lacuri”.

### ***Amenajare Complex Cultural-Recreativ “Trei Lacuri”***

Proiectul constă în amenajarea unui complex cultural-recreativ în partea de sud a Municipiului Câmpia Turzii.

Se vor realiza următoarele obiective:

-Clădire multifuncțională, formată din 4 corpuri (corp principal de clădire cu destinația muzeu și săli multifuncționale culturale și expoziționale, corp clădire spații multifuncționale, inclusiv mediatecă, corp clădire administrativă și spații tehnice, piațetă scufundată, amfiteatru exterior cu scenă, clădire cu expozor natural)

-Parc complex, amenajat cu spații verzi pe o suprafață de 102.586,84 mp, teren polisportiv cu tribune, două puncte de observație, loc de joacă pentru copii, pump track, pontoane de promenadă, ponton plutitor, debarcader, pod scufundat, amenajare rețea alei pietonale, piste pentru biciclete, sistem de iluminat, supraveghere video, zonă de relaxare/plajă.

-Clădire cu rol administrativ pentru controlul accesului și paza obiectivului

Corpul principal de clădire cu un regim de înălțime S+P+1 va găzdui un muzeu cu o suprafață expozițională de 941.20 mp, spațiu expozițional ihtiologic la subsol de 264.02 mp, spațiu expozițional cu plante emerse la nivel parter de 350.93 mp, iar la etaj spațiu expozițional cu animale împăiate de 326.25 mp. Corpul de clădire 4 conține curtea interioară scufundată, de la nivel subsol împreună cu amenajările exterioare, amfiteatrul în aer liber și corpul de clădire cu expozor natural. Curtea scufundată conține un luciu de apă de 62.85 mp, cu bănci de șezut din lemn, perimetrale și o curte de 168.26 mp, în mare parte descoperită, cu mici nișe acoperite



în zona acceselor muzeului și al spațiilor multifuncționale, precum și o zonă de mese cu scaune sau canapele.

În ceea ce privește parcul, pe lângă elementele urbanistice enumerate mai sus, se va realiza dublarea cu gard viu a întregului amplasament, se vor amplasa porți de acces auto și pietonale, mobilier urban compus din bănci de șezut cu coșuri de gunoi. Se va amenaja un punct gospodăresc în partea de nord a clădirii multifuncționale, doua zone de parcuri pentru biciclete, una la intrarea pe amplasament, cealaltă în zona clădirii multifuncționale, etc. Sistemul de iluminat se va realiza de-a lungul profilelor de drum în jurul punctelor de interes.

În punctele de interes (precum și în jurul clădirii principale) se vor amenaja spoturi înglobate în pardoseală, în perete sau proiectoare. Sistemul de supraveghere video se va monta în poziții strategice conform planului de monitorizare din punct de vedere al securității. La intrarea în zona de sud-vest, unde se afla parcare pentru utilizatori, se va amplasa o casă pază.

#### ***Reabilitare Drum Vicinal de Acces către Zona “Trei Lacuri”***

Lucrările prevăzute sunt de refacere a platformelor carosabile, lucrări de colectare și evacuare a apelor pluviale, lucrări de sistematizare a trotuarelor și pistelor pentru biciclete, lucrări pentru reglementarea siguranței circulației.

**Valoare – 31.118.716,3 lei, respectiv 6.681.420,57 euro**

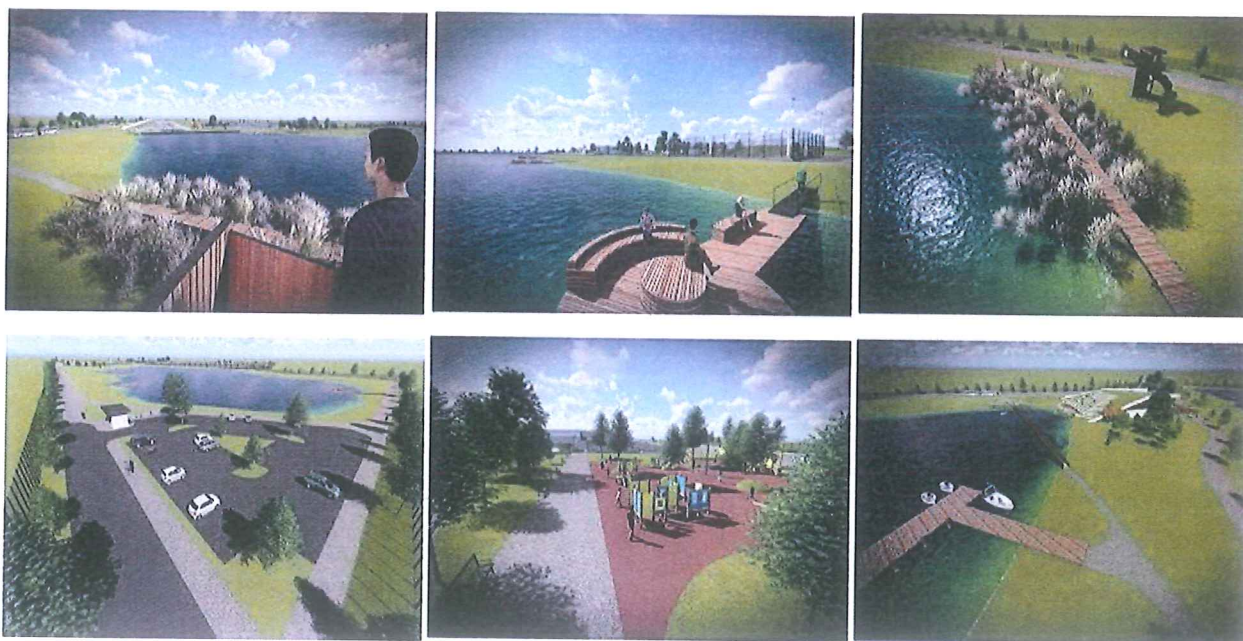

## ***6. Construire centru social de zi, patinoar și skate park în Municipiul Câmpia Turzii - în pregătire***

Status – Proiectul a trecut de etapa de evaluare a conformității administrative și a eligibilității

Axa prioritară, prioritatea de investiții – Axa prioritară 13, Prioritate de investiții 9B, Obiectiv Specific 13.1

Descriere:

Proiectul integrat “Construire Centru Social de Zi, Patinoar și Skate Park în Municipiul Câmpia Turzii”, urmărește realizarea următoarelor obiective:

- Construire Centru Social de Zi, împrejmuire, racordare la utilități;
- Amenajare Patinoar și Skate Park Câmpia Turzii.

Se propun următoarele intervenții:

### ***Construire Centru Social de Zi, împrejmuire, racordare la utilități***

Proiectul constă în construirea unui centru social de zi de care să beneficieze deopotrivă, copii, adulți și vârstnici, în special provenind din grupuri defavorizate, prin realizarea unui corp de clădire compact, cu regim de înălțime P+E1+E2, dispunând de o curte interioară acoperită. Scopul centrului este de a asigura servicii terapeutice de recuperare funcțională și educațională cum ar fi: kinetoterapie, masaj, împachetări cu parafină, ergoterapie, activitate logopedică și psiho-pedagogie.

Centrul va dispune de următoarele funcțiuni:

- zona pentru persoane cu dizabilități, care cuprinde săli pentru diverse proceduri (kinetoterapie, hidroterapie, electroterapie, ergoterapie, împachetări parafina, masaj), cabinet psihologic, vestiare, grupuri sanitare;
- centru „Carine” care include următoarele funcțiuni: sala kinetoterapie, hidroterapie, electroterapie, masaj, meloterapie, cabinet medical, cabinete de logopedie, psiho-pedagogie, psihologie, vestiare, grupuri sanitare;
- zona pentru vârstnici care cuprinde aceleași funcțiuni ca zona pentru persoanele cu dizabilități;
- zonele pentru probleme sociale: pe fiecare nivel se găsesc birouri pentru persoanele ce se ocupă de cazurile sociale;
- „Centru de Zi”: se găsește la nivelul etajului 2 și este format din următoarele funcțiuni: coordonator centru domiciliu, asistent social domiciliu și spații tehnice.

Clădirea va fi construită utilizând fundații continue de beton cu o elevație din beton armat. Ca structură portantă de rezistență se va realiza o structură în cadre și pereți din zidărie de cărămidă, iar planșeele vor fi din beton armat. Acoperișul va fi pe structură metalică și învelitoare din tablă cutată, și acoperiș de tip terasă necirculabilă. Pe zona de curte se va realiza un acoperiș din sticlă securizată pe structură metalică. Fațadele interioare ale corpului de clădire care înconjoară curtea interioară se vor realiza din pereți de tip cortină din sticlă pe structură metalică. Compartimentarea spațiului interior se va realiza cu pereți din zidărie de cărămidă, respectiv cu pereți din gips-carton. Anveloparea corpului de clădire se va realiza prin termoizolarea pereților cu polistiren expandat și placarea cu tablă vopsită în câmp electrostatic (culoare ocru deschis) pe anumite zone a acestora. Se va realiza placarea soclului cu piatră naturală (calcar), iar a rampelor pentru persoanele cu dizabilități locomotorii, cu travertin. Se va realiza echiparea corpului de clădire cu lift, care să asigure accesul persoanelor cu dizabilități la etajele superioare. Prepararea agentului termic pentru încălzire va fi realizată de către 6 cazane murale, cu funcționare în condensatie, pe combustibil gazos și cu puterea termică utilă maximă de 72.6.0kW, fiecare. Corpul de clădire se va alimenta de la rețeaua stradală prin intermediul unei conducte din polietilenă de înaltă densitate PEHD Pn=6bar, care va asigura alimentarea cu apă pentru grupurile sanitare și spațiile administrative. Se va realiza dotarea complexă a infrastructurii, pentru a permite atingerea scopului său la un nivel cât mai ridicat. Se propune realizarea unei rețele de canalizare interioare/exterioare, care va fi colectată în rețeaua stradală existentă. Avându-se în vedere destinația obiectivului de investiții ce urmează a se construi, este necesară realizarea unor alei și platforme perimetrale de circulație pietonală pentru beneficiari, realizate din pavaj de piatră. Pe latura sud-vestică a terenului se propune amenajarea unor locuri de parcare pentru beneficiarii acestei instituții, realizate din îmbrăcăminte bituminoasă (asfalt). Se propune, de asemenea, executarea unei împrejurimi pe toate cele patru laturi ale terenului.







## ***7. Construire grădiniță în Municipiul Câmpia Turzii***

Axa prioritară, prioritatea de investiții – Axa prioritară 10 Îmbunătățirea infrastructurii educaționale, Obiectiv Specific 10.1 Creșterea gradului de participare la nivelul educației timpurii și învățământului obligatoriu, în special pentru copii cu risc crescut de părăsire timpurie a sistemului.

### **Status – Selectat pentru finanțare**

Descriere:

Proiectul presupune gruparea a două grădinițe existente și anume “Grădinița Nr. 1 – Lumea Prichindeilor, situată pe Str. Andrei Mureșanu, nr. 7” și “Grădinița Nr. 3 – Pinocchio, situată pe Str. Teilor, nr. 10”. Aceste imobile existente nu sunt concepute expres pentru desfășurarea acestor tipuri de activități, din acest motiv este necesară construirea unei noi grădinițe, care să îndeplinească toate cerințele impuse de normele și normativele în vigoare, pentru desfășurarea în cele mai bune condiții a procesului educațional. Noua construcție, dispune de 8 săli de grupe cu capacitatea totală de 160 copii, din care 4 (patru) grupe cu program normal și 4 (patru) grupe cu program prelungit.

Noul amplasament va avea un regim de înălțime de P+1, clasa de importanță II și o suprafață desfășurată de 2.600 mp. În faza studiului de fezabilitate, au fost avute în vedere următoarele funcțiuni:

– La parter: 8 (opt) săli de clase a câte 20 locuri fiecare, două anexe, două camere tehnice, trei grupuri sanitare, o sală special amenajată pentru servirea meselor principale – cu o capacitate totală de 80 locuri, trei depozite hrană, bucătărie, vestiare femei și bărbați;

– La etaj: un cabinet medical, o cancelarie, o sală de conferințe, un birou director, o sală de film, un atelier meștesugărit, un birou administrativ, două săli de joacă, un grup sanitar copii și personal, trei săli de dormit.

Scenariul ales și justificat în faza SF este realizat din stâlpi și planșee din beton armat monolit, pereți interiori și exteriori din cărămidă portantă, acoperiș tip terasă, având următoarele etape de construire:

- a. Lucrări de nivelare a terenului;
- b. Execuția fundațiilor;
- c. Execuția elementelor de construcții de rezistență și arhitectură;
- d. Execuția lucrărilor necesare instalațiilor sanitare, termice și electrice;
- e. Execuția finisajelor interioare și exterioare;
- f. Dotarea sălilor cu echipamente și mobilier adecvat.

**Valoarea – 5.694.305,13 lei, respectiv 1.226.084,7 Euro**



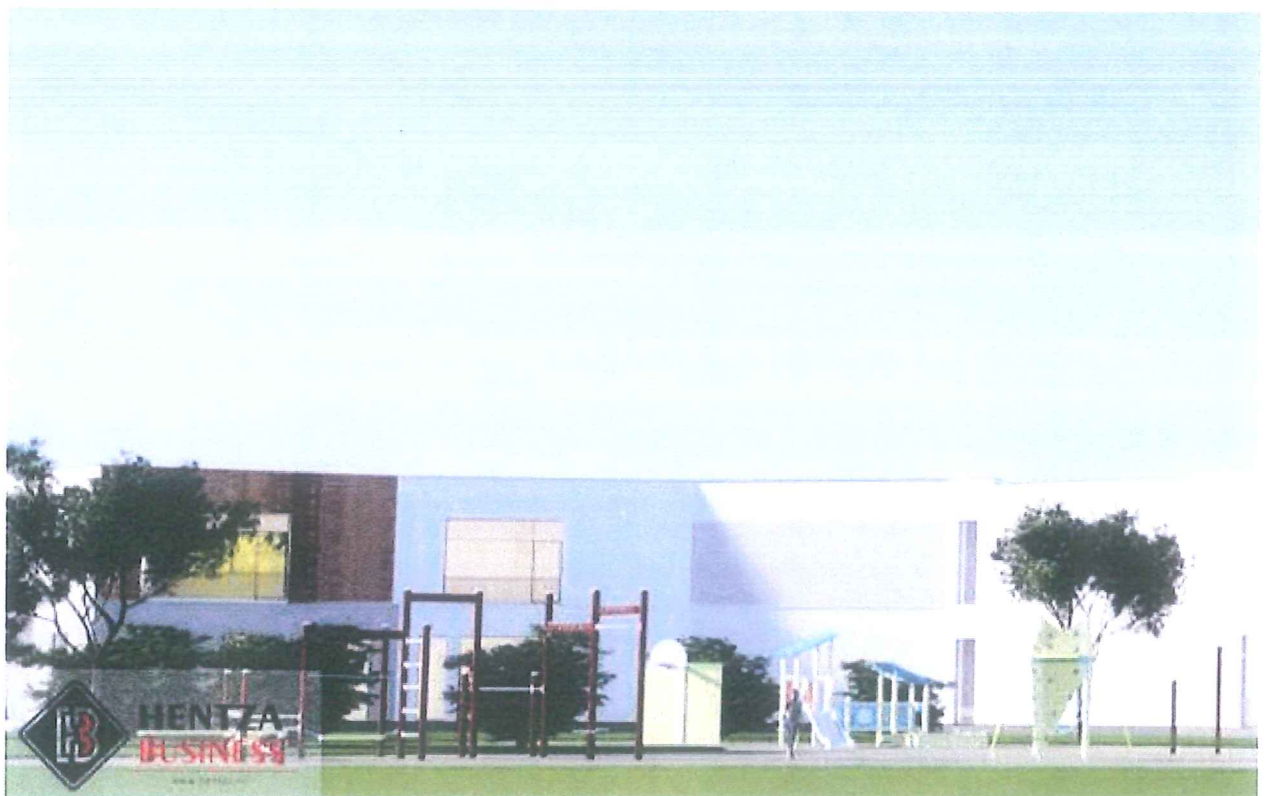

## **22.2 Proiecte de dezvoltare**

Pe lângă proiectele edilitare cu finanțare europeană, administrația locală de la Câmpia Turzii, alături de Consiliul Județean Cluj și Comuna Luna este parteneră în proiectul „Parc Industrial Tetarom V”, care urmează a fi cel mai mare parc industrial din Transilvania, cu o suprafață de peste 150 de hectare de teren, cu ieșire directă din Autostrada A3 și cu zeci de investitori care și-au anunțat intenția de a achiziționa teren și de a deschide hale în Parcul Industrial Tetarom V.

Primăria Municipiului Câmpia Turzii va fi primul investitor din Parcul Industrial Tetarom V, prin intermediul unei investiții de tip „spin-off”, fie directă, fie prin intermediul uneia dintre societățile comerciale cu capital de la Consiliul Local Câmpia Turzii.

## **CAPITOLUL XXIII CONCLUZII**

Statutul Municipiului Câmpia Turzii a fost elaborat în baza informațiilor deținute de compartimentele funcționale din cadrul Primăriei municipiului, informații și date culese din diverse surse publice, precum și de la instituții cu atribuții în culegerea și evidența datelor statistice.

Statutul diferențiază și identifică Municipiul Câmpia Turzii, în raport cu alte municipii și orașe din România și din Europa, fiind o biografie a urbei locale ce oferă un plus valoare identității locale la zi. Prin lecturarea acestui statut, persoanele interesate pot să-și formeze o imagine de ansamblu cu privire la așezarea geografică, istoria, cultura, economia, populația și structura acesteia, instituțiile și serviciile publice de care beneficiază municipiul, fiind un start de documentare pentru alte lucrări, studii, referate în diverse domenii de activitate.

Acest statut reprezintă un punct de pornire în cunoașterea și înțelegerea unității administrativ-teritoriale - municipiul Câmpia Turzii, localitate care conștientizează că evoluția și dinamica dezvoltării locale este o necesitate pentru a te dezvolta armonios.

**Irina MUNTEANU - Director executiv**

**Cristina TUDOR - consilier**

**Felicia BUTEANU - consilier**

**Lucia NICOARĂ - șef SPCLEP**

**Ioana RAD - consilier**

**Aurelian OLAH - consilier**

**Andrei VINTILĂ - consilier**

**Călin PETRIDEANU - consilier**

## **ANEXA 1 LA STATUT**

### **COMPONENȚA CONSILIULUI LOCAL AL MUNICIPIULUI CÂMPIA TURZII, LA DATA ELABORĂRII PREZENTULUI STATUT**

- 1. CIOBANU OCTAVIAN ANDREI - PSD**
- 2. CÎMPEAN MARIANA - PPU-SL**
- 3. CRIHĂLMEANU CĂLIN - SORIN - PNL**
- 4. DAVID LICĂ GABRIEL - PSD**
- 5. GHEMEȘ SABIN MARCEL - PNL**
- 6. ISAC-TUDORACHE IONEL - PSD**
- 7. MISCHIAN ADRIAN - PMP**
- 8. MAN LIVIU - PPU-SL**
- 9. NAGY ANA MARIA - UDMR**
- 10. NICOARĂ EMIL - PNL**
- 11. PĂTRUȚIU MIHAIL IULIU - PNL**
- 12. RECE GHEORGHE IULIAN - PSD**
- 13. SIMA GEORGIANA CRISTINA - PNL**
- 14. SOCACIU ALEXANDRU GABRIEL - PNL**
- 15. SOPORAN VASILE - PPU-SL**
- 16. UIOREAN MONICA - PSD**
- 17. VARODI IOAN - PNL**
- 18. VĂSÂIE CĂTĂLIN EUGEN - PNL**
- 19. VITUȘ IOAN - UDMR**



**ANEXA 2 LA STATUT**  
**COMPONENȚA COMISIILOR DE SPECIALITATE DIN CADRUL**  
**CONSILIULUI LOCAL CÂMPIA TURZII, MANDAT 2016-2020, LA DATA**  
**ELABORĂRII PREZENTULUI STATUT**

**Comisia nr. 1 pentru buget, finanțe, prognoze economice și administrație publică**

- 1. CRIHĂLMEANU CĂLIN SORIN - PNL - PREȘEDINTE**
- 2. SIMA GEORGIANA CRISTINA - PNL - SECRETAR**
- 3. SOCACIU ALEXANDRU GABRIEL - PNL - MEMBRU**
- 4. MISCHIAN ADRIAN - PMP - MEMBRU**
- 5. CIOBANU OCTAVIAN ANDREI - PSD - MEMBRU**

**Comisia nr. 2 pentru urbanism și amenajarea teritoriului, administrarea domeniului public și privat, protecția mediului și investiții**

- 1. PĂTRUȚIU MIHAIL IULIU - PNL - PREȘEDINTE**
- 2. NAGY ANA MARIA - UDMR - SECRETAR**
- 3. VARODI IOAN - PNL - MEMBRU**
- 4. SOPORAN VASILE - PPU-SL - MEMBRU**
- 5. DAVID LICĂ GABRIEL - PSD - MEMBRU**

**Comisia nr. 3 pentru învățământ, cultură, culte, sănătate, tineret și turism**

- 1. CÎMPEAN MARIANA - PPU-SL - PREȘEDINTE**
- 2. VĂSÂIE CĂTĂLIN EUGEN - PNL - SECRETAR**
- 3. SOCACIU ALEXANDRU GABRIEL - PNL - MEMBRU**
- 4. VITUȘ IOAN - UDMR - MEMBRU**
- 5. ISAC-TUDORACHE IONEL - PSD - MEMBRU**

**Comisia nr. 4 pentru muncă și protecție socială, protecția copilului și ordine publică**

- 1. UIOREAN MONICA - PSD - PREȘEDINTE**
- 2. VARODI IOAN - PNL - SECRETAR**
- 3. CRIHĂLMEANU CĂLIN - SORIN - PNL - MEMBRU**
- 4. NICOARĂ EMIL - PNL - MEMBRU**
- 5. MISCHIAN ADRIAN - PMP - MEMBRU**

**Comisia nr. 5 pentru relații internaționale, minorități, drepturile și libertățile fundamentale ale cetățenilor**

- 1. VITUȘ IOAN - UDMR - PREȘEDINTE**
- 2. MAN LIVIU - PPU-SL - SECRETAR**
- 3. RECE GHEORGHE IULIAN - PSD - MEMBRU**
- 4. SIMA GEORGIANA CRISTINA - PNL - MEMBRU**
- 5. NICOARĂ EMIL - PNL - MEMBRU**

ANEXA 3 LA STATUT  
REȚEAUA ȘCOLARĂ LA NIVELUL MUNICIPIULUI CÂMPIA TURZII  
LA DATA ELABORĂRII PREZENTULUI STATUT

1. COLEGIUL TEHNIC „VICTOR UNGUREANU” CÂMPIA TURZII - STUDII LICEALE
2. LICEUL TEORETIC „PAVEL DAN” CÂMPIA TURZII - STUDII GIMNAZIALE ȘI LICEALE
3. ȘCOALA GIMNAZIALĂ „MIHAI VITEAZU” CÂMPIA TURZII - STUDII GIMNAZIALE
4. ȘCOALA GIMNAZIALĂ „AVRAM IANCU” CÂMPIA TURZII - STUDII GIMNAZIALE
5. GRĂDINIȚA CU PROGRAM PRELUNGIT „PINOCCHIO”
6. GRĂDINIȚA CU PROGRAM PRELUNGIT „LUMEA PRICHINDEILOR”

**ANEXA 4 LA STATUT**  
**INVENTARUL BUNURILOR CARE ALCĂTUIESC DOMENIUL PUBLIC AL**  
**MUNICIPIULUI CÂMPIA TURZII**

<b>Nr. crt</b>	<b>Denumirea bunului</b>
1	ADĂPOSTURI PROTECTIE CIVILA
2	ADAPOSTURI PROTECTIE CIVILA
3	Alei carosabil cat.III-CT9
4	Alei carosabile bl.L1,L2,L3,U1
5	Alim.apa bl.A 142
6	Alimentare cu apa bl.A+B
7	Alimentare cu apa CT 8
8	ALIMENTARE CU APA POTABILA - SURSA HASDATE
9	ALIMENTARE CU APA POTABILA SURSA HASDATE CAMINE DE
10	Alimentare cu apa str. OCTAVIAN GOGA
11	Alimentare cu apa sursa Hasdate - Republicii
12	Alimentare cu apa sursa Hasdate - Traian capat
13	Alimentare cu apa sursa Poiana
14	Alimentare cu en.electrica
15	Amenajare teren scoala Tudor Vladimirescu Sancrai
16	Amenajare teren sport Sc.P.Dan
17	Amenajare teren sport Scoala Gimnaziala Mihai Viteazu- str GH Baritiu nr 57-teren de sport platforma neacoperita, amenajata cu gazon artificial, imprejmuita suprafata 1155 mp identificatcu nr cadastral 54376-C4, loc de joaca platforma neacoperita, amenajata cu nisip si aparate de joaca, in suprafata de 122mp identificata cu nr cadastral 54376-C5
18	Amenajari teren Zona Agreement Trei Lacuri - lac artificial cu suprafata construita la sol de 33149 mp identificat cu nr cadastral 54568-C1, lac artificial cu suprafata construita la sol de 69205 mp identificat cu numar cadastral 54568-C2,lac artificial cu suprafata construita la sol de 92238 mp identificat cu numar cadastral 54568-C3
19	Aparat zbor MIG 21M
20	ARENA de FOTBAL ADAM MIHAI -Locuinta
21	ARENA de FOTBAL MIHAI ADAM
22	ARENA de FOTBAL MIHAI ADAM - casa bilete 2
23	ARENA de FOTBAL MIHAI ADAM - Casa poarta
24	ARENA de FOTBAL MIHAI ADAM - dormitoare
25	ARENA de FOTBAL MIHAI ADAM - platforma asfaltata zona teren handbal
26	ARENA de FOTBAL MIHAI ADAM - Popicarie
27	ARENA de FOTBAL MIHAI ADAM - Tribuna 1
28	ARENA de FOTBAL MIHAI ADAM - Tribuna2
29	ARENA de FOTBAL MIHAI ADAM - WC
30	ARENA de FOTBAL MIHAI ADAM -casa bilete 1
31	ARENA de FOTBAL MIHAI ADAM -dormitoare
32	ATELIER SCOALA COLEGIUL TEHNIC VICTOR UNGUREANU- str Laminoristilor 115, suprafata construita la sol 500mp,regim de inaltime P+2E, numar cadastral 54841-C1
33	Baza sportiva Str. Aurel Vlaicu Nr. 39 si 49 - CF 51573 ST=21977 mp



34	BIROU AS.LOCATARI NR.2,3 -str Laminoristilor 9 BL G 80
35	BIROU AS.LOCATARI NR.20,41-str Retezatului nr 20,41
36	BLOC LOC.SOCIALE STR.IALOMITEI
37	Bran.apa bl.J str.Grivitei
38	Bran.apa bl.L str.Baritui
39	Bran.apa str.1 Decembrie
40	Bran.apa str.A.Iancu
41	Brans. apa bl.B2
42	Brans. apa bl.F1-zona SE
43	Brans.apa bl.A-zona SE
44	Brans.apa bl.B str.Lamin.
45	Brans.apa bl.B3
46	Brans.apa bl.C
47	Brans.apa bl.C
48	Brans.apa bl.D str.P.M.Viteazu
49	Brans.apa bl.D str.Republicii
50	Brans.apa bl.D str.Republicii
51	Brans.apa bl.E zona SE II
52	Brans.apa bl.F1
53	Brans.apa bl.F13-F17
54	Brans.apa bl.F15
55	Brans.apa bl.F16
56	Brans.apa bl.F2 etapa I
57	Brans.apa bl.F2"
58	Brans.apa bl.F2,F3,O1
59	Brans.apa bl.F3 zona SE
60	Brans.apa bl.F4
61	Brans.apa bl.F4,5,11,12
62	Brans.apa bl.F7,T4,F6,F5
63	Brans.apa bl.F8 zona SE
64	Brans.apa bl.F9
65	Brans.apa bl.G str.Constructorilor
66	Brans.apa bl.H1
67	Brans.apa bl.H1 zona SE
68	Brans.apa bl.H2 zona SE II
69	Brans.apa bl.J3
70	Brans.apa bl.J4 str.Muresului
71	Brans.apa bl.K2
72	Brans.apa bl.K3 zona SE II
73	Brans.apa bl.L1 str.P.M.Viteazu
74	Brans.apa bl.L1 zona SE II
75	Brans.apa bl.L2 str.P.M.Viteazu
76	Brans.apa bl.L2 zona SE II
77	Brans.apa bl.L3 zona SE II
78	Brans.apa bl.M str.Otelarilor
79	Brans.apa bl.M,R,si G
80	Brans.apa bl.N1 str.Republicii
81	Brans.apa bl.N2 zona SE

82	Brans.apa bl.N2 zona SE
83	Brans.apa bl.N3 zona SE II
84	Brans.apa bl.O3,O2,T2,T6,G80
85	Brans.apa bl.OJCVL
86	Brans.apa bl.si CT3 zona SE
87	Brans.apa bl.T1+T2
88	Brans.apa bl.T5 zona SE
89	Brans.apa bl.T9
90	Brans.apa bl.U1 str.P.M.Viteazu
91	Brans.apa bl.V1
92	Brans.apa PG(St.de asfaltare)
93	Brans.apa str 1 Dec.1918 bl.20
94	Brans.apa str. N.Titulescu
95	Brans.apa str.1 Dec.1918
96	Brans.apa str.1 Dec.1918
97	Brans.apa str.1 Dec.1918 nr.16
98	Brans.apa str.1 Mai
99	Brans.apa str.1 Mai
100	Brans.apa str.A.lancu
101	Brans.apa str.A.lancu
102	Brans.apa str.A.Muresanu
103	Brans.apa str.A.Muresanu
104	Brans.apa str.A.Muresanu
105	Brans.apa str.A.Muresanu
106	Brans.apa str.A.Muresanu
107	Brans.apa str.A.Vlaicu
108	Brans.apa str.Daciei
109	Brans.apa str.Dr.I.Ratiu
110	Brans.apa str.Dr.I.Ratiu
111	Brans.apa str.Duzilor
112	Brans.apa str.Florilor
113	Brans.apa str.Gh.Baritiu
114	Brans.apa str.Gh.Baritiu
115	Brans.apa str.Gh.Baritiu
116	Brans.apa str.Gh.Lazar
117	Brans.apa str.Gh.Lazar
118	Brans.apa str.Gh.Lazar
119	Brans.apa str.Grivitei bl.A
120	Brans.apa str.Grivitei bl.K
121	Brans.apa str.Grivitei bl.L
122	Brans.apa str.Grivitei bl.M
123	Brans.apa str.lalomitei
124	Brans.apa str.Lam.- 1 Dec.1918
125	Brans.apa str.Lam.- 1 Dec.1918
126	Brans.apa str.Laminoristilor
127	Brans.apa str.Memoramdumului
128	Brans.apa str.Mioritei
129	Brans.apa str.Mioritei

130	Brans.apa str.Muresului bl.J1
131	Brans.apa str.N.Titulescu
132	Brans.apa str.N.Titulescu
133	Brans.apa str.N.Titulescu
134	Brans.apa str.N.Titulescu
135	Brans.apa str.P.Maior
136	Brans.apa str.P-ta M.Viteazu
137	Brans.apa str.Republicii
138	Brans.apa str.S.Micu
139	Brans.apa str.Soferilor
140	Brans.apa str.Tebea
141	Brans.apa str.Tirnavelor
142	Brans.apa str.Traian
143	Brans.apa str.Traian
144	Brans.apa str.V.Goldis
145	Brans.canal dif.strazi
146	Brans.canal lucr.terti
147	Bransament apa bl.C-Aviatorilor
148	Bransament apa bl.F+G
149	Bransament apa bl.I,K,L
150	Bransament apa bl.T3
151	Bransament apa bl.U1
152	Bransament apa bl.U2-teava 2
153	Bransament apa bl.U2'-zona centrala
154	Bransament apa Cartier LUT
155	Bransament apa CT 8
156	Bransament apa Hala P-ta Muresului FN- piata mica
157	Bransament apa Hala P-ta Muresului FN -piata mica
158	Bransament apa Liceul Pavel Dan
159	BRANSAMENT APA POTABILA
160	Bransament apa str.Aleea Castanilor
161	Bransament apa-teava 2 1/2"
162	Bransament canal bl.F14,15,16
163	Bransament electric camere de supraveghere video
164	Bransament electric foisor str Gh Baritui
165	Bransament electric Zona de Agrement 3 Lacuri
166	Bransamente apa str.Republicii
167	Bransament apa bl.E120-zona SE
168	Bust Avram Iancu
169	Cabina portar Colegiul Tehnic Victor Ungureanu- str Laminoristilor 115, suprafata construita la sol 9mp,regim de inaltime P, identificata cu nr cadastral 54839-C1
170	Cabine puturi Alim.apa Poiana
171	Cablu de energie electrica - 0.4 kV zona Industriala Reif
172	Cabluri de energie electrica si suruburi de fixare - intre celula 20kVsi trafo 20/0.4kV zona Industriala Reif
173	Cai acces si spatii verzi -str Teilor FN suprafata 2453mp
174	CAMIN NEFAMILISTI
175	Camine de vizitare bl.G 4
176	Camine ptr.armaturi de artere



177	Canal colector
178	Canal colector princ. str.Lam.
179	Canal colector principal cat I
180	Canal ext.bl.H str.Gh.Baritui
181	Canal incinta bl.C-Aviatorilor
182	Canal incinta bl.U1-tub beton
183	Canal incinta bl.U2-tub beton
184	Canal secundar colector bl.G
185	Canale termice,canaliz.bl.N1
186	Canaliz.ext.bl.H str.Gh.Baritui
187	Canalizare
188	Canalizare bl.H str.Gh.Baritui
189	Canalizare bl.O,U1,U2-tub bet.
190	CANALIZARE EXT.RACORD CANAL
191	Canalizare exterioara bl.A+B
192	Canalizare exterioara bl.F+G
193	Canalizare exterioara CT 10
194	Canalizare St.de clor.Calarasi
195	Canalizare str ALBINEI
196	Canalizare str.Baritui
197	CANALIZARE STR.CUCULUI
198	CANALIZARE STR.L.REBREANU
199	Canalizare str.LIVEZII
200	CANALIZARE STR.MURESULUI BL.J2.J3
201	CANALIZARE STR.PIATA UNIRII
202	Canalizare str.TRAIAN
203	Canalizare str.VASILE GOLDIS
204	Canalizare unitara bl.E120-SE
205	Canalizare,ret.canal.bl.A142
206	Captare
207	CASA DE OASPETI str 1 Decembrie 1918
208	Casa mortuara
209	CASA PORTAR C.T.V.UNGUREANU
210	CASA REGLARE GAZ C.T. V.UNGUREANU
211	CASTEL APA
212	CIRCULATII CAROSABILI-PIETONALI
213	CIRCULATII CAROSABILI-PIETONALI
214	CIRCULATII CAROSABILI-PIETONALI
215	CIRCULATII CAROSABILI-PIETONALI
216	CIRCULATII CAROSABILI-PIETONALI
217	CIRCULATII CAROSABILI-PIETONALI
218	CIRCULATII CAROSABILI-PIETONALI
219	CIRCULATII CAROSABILI-PIETONALI
220	CIRCULATII CAROSABILI-PIETONALI
221	CIRCULATII CAROSABILI-PIETONALI
222	CIRCULATII CAROSABILI-PIETONALI
223	CIRCULATII CAROSABILI-PIETONALI
224	CIRCULATII CAROSABILI-PIETONALI

225	CIRCULATII CAROSABILI-PIETONALI
226	CIRCULATII CAROSABILI-PIETONALI
227	CIRCULATII CAROSABILI-PIETONALI
228	CIRCULATII CAROSABILI-PIETONALI
229	CIRCULATII CAROSABILI-PIETONALI / CIRCULATII CAROSABILI-PIETONALI- parte ce reprezinta P-ta Tricolorului
230	Clad. CT 1 str.Parcului nr.5
231	Clad. CT 10 str Baritiu nr. 40 C
232	Clad.CT 6 str.Laminoistilor
233	CLADIRE - GRADINITA STR.I.AGARBICEANU
234	CLADIRE - SEDIU PRIMARIE
235	CLADIRE - SEDIU R.A.G.C.L.
236	Cladire atelier Corp D liceul Teoretic Pavel Dan -str 1 Decembrie 1918 nr 17
237	Clădire Cantina incinta Colegiul Tehnic V Ungureanu- str Laminoristilor nr 115,
238	CLADIRE CENTRALA TERMICA CORP G LICEUL TEORETIC PAVEL DAN-str 1 Decembrie 1918 nr 17, suprafata construita la sol 78mp,CF50599, numar cadastral 50599-C5
239	Cladire Corp A si Corp B Liceul Teoretic PAVEL DAN-str 1 Decembrie 1918, nr 17
240	CLADIRE CRESA COPII NR.1 P-TA M.VITEAZU
241	CLADIRE CRESA COPII NR.2 STR. PLOPILOT 2
242	CLADIRE GRADINITA PP Pinocchio str Retezatului nr 8
243	CLADIRE GRADINITA LUMEA PRICHINDEILOR structura4- str Ialomitei nr 6, suprafata utila 99.64 mp si suprafata construita de 123 mp numar cadastral 53012-C1
244	CLADIRE GRADINITA PP Pinocchio -structura 3- str Gh Lazar nr 14 -cladire parter si etaj, numar cadastral 50442-C1
245	CLADIRE GRADINITA. PP Lumea Prichindeilor -str Parcului nr 14, suprafata construita la sol 519mp, regim de inaltime parter,numar cadastral 54921-C1
246	CLADIRE SALA SPORT CORP E, LICEUL TEORETIC PAVEL DAN-str 1 Decembrie 1918 nr 17, suprafata construita la sol 572 mp, CF 50599, numar cadastral 50599-C1
247	CLADIRE SCOALA AVRAM IANCU NR 2
248	CLADIRE SCOALA COLEGIUL T.V.UNGUREANU - str Laminoristilor nr 115,
249	CLADIRE SCOALA ELEMENTARA SANCRAI CORP F LICEUL TEORETIC PAVEL DAN-str T Vladimirescu nr 33, suprafata construita la sol 519mp, CF 54927 Campia Turzii, numar cadastral 54927-C1
250	CLADIRE SCOALA GIMNAZIALA MIHAI VITEAZU-str GH BARITIU nr 57- suprafata desfasurata de 3144mp identificata cu numar cadastral 54376-C1
251	CLADIRE SCOALA IULIU DEAC -Cladire Liceul Teoretic Pavel Dan -str Gh Lazar nr 16,suprafata de 764mp cuprinde parter si 2 etaje cu 16 sali de clasa cu nr cadastral 50444-C1,suprafata de46mp ptrcentrala termica numar cadastral 50444-C2, suprafata 21mp ptr anexa numar cadastral 50444-C3
252	Cladire statia de clorinare
253	Cladire str 1 Decembrie 1918 nr 4 sup=637mp, CF 54023 cad 54023-C1(fosta cladire finante)
254	Cladire str.Laminoristilor 29 - Sediul Impozite si Taxe Locale
255	Con.apa la bl.F4-F7
256	Cond.aductiune 600+400"
257	Cond.aductiune si refulare
258	Cond.apa
259	Cond.apa 400" str.Laminoristilor
260	Cond.apa bl. zona SE
261	Cond.apa bl.D

262	Cond.apa bl.D tr.VI si X
263	Cond.apa bl.E zona SE II
264	Cond.apa bl.F13
265	Cond.apa bl.F2 si F3
266	Cond.apa bl.F2,F3
267	Cond.apa bl.F2,F3
268	Cond.apa bl.T5
269	Cond.apa bloc
270	Cond.apa blocuri
271	Cond.apa blocuri
272	Cond.apa blocuri
273	Cond.apa blocuri
274	Cond.apa blocuri zona SE
275	Cond.apa Calarasi-C.Turzii 600
276	Cond.apa Scoala cu 16 clase
277	Cond.apa str.Gh.Sincai
278	Cond.apa str. Florilor
279	Cond.apa str.1 Dec.1918
280	Cond.apa str.1 Dec.1918
281	Cond.apa str.1 Dec.1918
282	Cond.apa str.1 Dec.1918
283	Cond.apa str.1 Dec.1918
284	Cond.apa str.1 Mai
285	Cond.apa str.9 Mai
286	Cond.apa str.A.I.Cuza
287	Cond.apa str.A.Iancu
288	Cond.apa str.A.Muresanu
289	Cond.apa str.A.Vlaicu
290	Cond.apa str.A.Vlaicu
291	Cond.apa str.A.I.Cuza
292	Cond.apa str.Ariesului
293	Cond.apa str.B.St.Delavrancea
294	Cond.apa str.Baritui
295	Cond.apa str.Caminului
296	Cond.apa str.Cicoarei
297	Cond.apa str.Closca
298	Cond.apa str.Col.Ec.Teodoroiu
299	Cond.apa str.Crisan
300	Cond.apa str.Cucului
301	Cond.apa str.Decebal
302	Cond.apa str.Decebal
303	Cond.apa str.Dr.I.Ratiu
304	Cond.apa str.Eroilor
305	Cond.apa str.Fund.Gh.Baritui
306	Cond.apa str.G. Cosbuc
307	Cond.apa str.Gh.Baritui
308	Cond.apa str.Gh.Baritui
309	Cond.apa str.Gh.Baritui



310	Cond.apa str.Gh.Lazar
311	Cond.apa str.Gh.Lazar
312	Cond.apa str.I.Jianu
313	Cond.apa str.I.L.Caragiale
314	Cond.apa str.Independentei
315	Cond.apa str.Laminoristilor
316	Cond.apa str.M.Sadoveanu
317	Cond.apa str.Motilor
318	Cond.apa str.Motilor
319	Cond.apa str.N.Grigorescu
320	Cond.apa str.N.Titulescu
321	Cond.apa str.Negoiului
322	Cond.apa str.Pacii
323	Cond.apa str.Parcului
324	Cond.apa str.Pavel Dan
325	Cond.apa str.Republicii
326	Cond.apa str.Samil Micu
327	Cond.apa str.Scolii
328	Cond.apa str.Soferilor
329	Cond.apa str.Sperantei
330	Cond.apa str.T.Vladimirescu
331	Cond.apa str.T.Vladimirescu
332	Cond.apa str.Traian
333	Cond.apa str.V.Alecsandri
334	Cond.apa str.V.Alecsandri
335	Cond.apa zona SE
336	Cond.canal bl F13-F14
337	Cond.canal bl.F2
338	Cond.canal bl.T5
339	Cond.canal blocuri
340	Cond.canal Cresa 100 loc.-SE
341	Cond.canal str.A.Iancu
342	Cond.canal str.M.Sadoveanu
343	Cond.canal str.Otelarilor
344	Cond.canal str.Otelarilor
345	Cond.canal str.Repub.-Viitor
346	Cond.canal str.Retezatului
347	Cond.canal zona SE
348	Cond.canal zona SE
349	Cond.canal zona SE bl.P1
350	Cond.canal.str.A.Iancu
351	Cond.canal.str.Dr.I.Ratiu
352	Cond.canaliz. blocuri
353	Cond.canaliz.bl.9
354	Cond.canaliz.bl.F2,F3
355	Cond.canaliz.prin Parc
356	Cond.canaliz.Sc.cu 16 cls.
357	Cond.canaliz.Sc.de 16 cls.

358	Cond.canaliz.str.A.Muresanu
359	Cond.canaliz.str.1 Dec.1918
360	Cond.canaliz.str.1 Dec.1918
361	Cond.canaliz.str.1 Mai
362	Cond.canaliz.str.A.Vlaicu
363	Cond.canaliz.str.Dr.I.Ratiu
364	Cond.canaliz.str.Ec.Teodoroiu
365	Cond.canaliz.str.Garii
366	Cond.canaliz.str.Gh.Baritui
367	Cond.canaliz.str.L.Rebreanu
368	Cond.canaliz.str.P-ta M.Viteazu
369	Cond.canaliz.str.Retezatului
370	Cond.canaliz.str.Soferilor
371	Cond.canaliz.str.St cel Mare
372	Cond.canalizare str.1 Dec.1918
373	Cond.ext.apa bl.D48 str.P.M.V.
374	Cond.exterioare apa bl.R si G
375	Conducta 400 str.Baritui-Laminoristilor
376	Conducta aductiune 600 ISCT
377	CONDUCTA ALIM CU APA
378	Conducta apa
379	Conducta apa
380	Conducta apa
381	Conducta apa bl.11 si 19
382	Conducta apa incinta bl.U2'
383	Conducta apa str.1 Dec.1918
384	Conducta apa str.1 Dec.1918
385	Conducta apa str.A.Muresanu
386	Conducta apa str.A.Muresanu
387	Conducta apa str.A.Sever
388	Conducta apa str.A.Vlaicu
389	Conducta apa str.A.Vlaicu
390	Conducta apa str.A.Vlaicu
391	Conducta apa str.Dacia
392	Conducta apa str.Dr.I.Ratiu
393	Conducta apa str.Dr.I.Ratiu
394	Conducta apa str.Eroilor
395	Conducta apa str.Florilor
396	Conducta apa str.Garii
397	Conducta apa str.George Enescu
398	Conducta apa str.Gh.Baritui
399	Conducta apa str.Gh.Doja
400	Conducta apa str.Gh.Lazar
401	Conducta apa str.Gh.Sincai
402	Conducta apa str.Grivitei
403	Conducta apa str.Horea
404	Conducta apa str.Laminoristilor
405	Conducta apa str.Laminoristilor

406	Conducta apa str.Laminoristilor
407	Conducta apa str.Laminoristilor
408	Conducta apa str.M.Viteazu
409	Conducta apa str.M.Viteazu
410	Conducta apa str.N.Balcescu
411	Conducta apa str.N.Titulescu
412	Conducta apa str.P.Rares
413	Conducta apa str.Pacii
414	Conducta apa str.Porumbelului
415	Conducta apa str.Porumbelului
416	Conducta apa str.Retezatului
417	Conducta apa Turda-C.Turzii
418	Conducta apa Turda-C.Turzii
419	Conducta apa Turda-C.Turzii
420	Conducta canal incinta bl.E120
421	Conducta exterioara apa
422	Conducte apa str.1 Dec.1918
423	Conducte apa str.Gh.Baritiu
424	Cons. CT 5 str Aviatorilor
425	Cons.CT 4 str.Retez.nr.6 A
426	Const.CT 2 str.Noua nr.4 SALA SPORT
427	Constructie St.de epurare Pavilion
428	Constructie St.de pompare
429	Container modular tip locuinta
430	Container modular tip locuinta
431	Container modular tip locuinta
432	Container modular tip locuinta
433	Container modular tip locuinta
434	Container modular tip locuinta
435	Container modular tip locuinta
436	Container modular tip locuinta
437	CORP C LICEUL TEORETIC PAVEL DAN-str 1 Decembrie 1918, nr 17, casa de piatra cu 18 incaperi,CF 54795 Campia Turzii, numar cadastral2099-C1
438	Curte Atelier Colegiul Tehnic Victor Ungureanu - teren intravilan imprejmuit, Campia Turzii str Laminoristilor 115, sup =4359 mp, CF 54841 Campia Turzii, nr cadastral 54841
439	CURTE CAMIN NEFAMILISTI- str.GH.BARITIU NR.36 - suprafata 993 mp, numat topografic 1767
440	Curte Colegiul Tehnic Victor Ungureanu - teren intravilan imprejmuit str Laminoristilor nr 115,sup=16770mp, CF 54839 Campia Turzii, nr cadastral 54839
441	CURTE GRADINITA CU PROGRAM PRELUNGIT „LUMEA PRICHINDEILOR,, str Parcului nr 14,teren intravilan imprejmuit, suprafata 2498 mp, CF54921 numar cadastral 54921
442	CURTE GRADINITA LUMEA PRICHINDEILOR structura4 -str. Ialomitei nr 6suprafata de 233mp,numar cadastral 53012
443	CURTE GRADINITA PP Pinocchio- str Retezatului nr 8, teren intravilan imprejmuit, suprafata de 4403 mp, numar cadastral 54622
444	CURTE GRADINITA PP PINOCCHIO, structura nr 3 -str Gh Lazar nr 14, teren intravilan imprejmuit in suprafata 2265mp,numar cadastral 50442
445	CURTE LICEUL TEORETIC PAVEL DAN - str 1 Decembrie 1918 nr 17, teren intravilan suprafata 8579mp,CF 50599,numar cadastral 50599-C5



446	CURTE SCOALA ELEMENTARA SANCRAI LICEUL TEORETIC PAVEL DAN -str Tudor Vladimirescu nr 33 suprafata totala 4150mp,suprafata de 3077mp inscrisa in CF nr 54927 Campia Turzii cu nr cadastral54927, suprafata de 1073mp inscrisa in CF nr 54928 Campia Turzii cu nr cadastral 54928
447	Curte Scoala Gimnaziala Avram Iancu - teren intabulat, str Noua nr 8, supraf =2248mp,CF 7956, numar cadastral 2342
448	Curte Scoala Gimnaziala Avram Iancu - teren neintabulat
449	CURTE SCOALA GIMNAZIALA MIHAI VITEAZUL - str GH Baritiu nr 57, teren intravilan, suprafata de 9776 mp, numar cadastral 54376
450	CURTE SCOALA NR.3 (Iuliu Deac)-Liceul teoretic Pavel Dan -str Gh Lazar nr 16, suprafata de 6862mp, numar cadastral 50444
451	DEPOZIT LUBREFIANTI C.T.V.UNGUREANU
452	Dren captare Calarasi
453	Drum acces Aleea Duzilor 1
454	Drum acces Calarasi
455	Drum acces Gh.Baritiu 43-45
456	Drum acces statia Poiana
457	Drum acces str.A.Vlaicu 32
458	Drum acces str.A.Vlaicu 55
459	Drum acces str.A.Vlaicu 57
460	Drum acces str.A.Vlaicu 82
461	Drum acces str.Abatorului nr11
462	Drum acces str.Grivitei 2-4
463	Drum acces str.Grivitei 6-8
464	Drum acces str.Laminoristilor 113
465	DRUM ALEI PIETONALE RIGOLE PIATRA
466	Drum categoria IV bl.C
467	Drum de exploatare 138
468	Drum platf.accese parc.bl.E120
469	Drumuri
470	DRUMURI
471	DRUMURI Zona Ind. Reif - cale acces -lungime 2020 m,suprafata totala 22770mp,din care sup 5565mp cu nr cadastral 52216, sup 17205mp cu nr cadastral 52016
472	Drun acces str.Gh.Baritiu 39
473	Echipament audio si de proiectie ptr. Sala de sedinte Palatul Cultural
474	Extindere iluminat nocturn Palatul Cultural
475	EXTINDERE ILUMINAT PUBLIC STR.G.ENESCU - VIITORULUI
476	EXTINDERE ILUMINAT PUBLIC STR.TEILOR -stilpi ornamentali zona nr 37-39(7 stilpi cu 14 buc corp IP)
477	Extindere retea alim.apa str.Viitorului
478	Extindere retea alim.cu apa str.I JIANU
479	Extindere retea canalizare menajera str Rapublicii Tronson II
480	Extindere retea canalizare str.G.Bacovia (Tronson I)
481	Extindere retea electrica str.Iancu Jianu
482	Extindere retea iluminat str.N.Titulescu
483	EXTINDERE SI MODERNIZ.ILUMINAT PUBLIC COLONIA MARIA- stilpi 14 buc,28 buc lampi36 W
484	Extindere si modernizare iluminat sdtr. Al Castanilor
485	Fantana arteziana centru
486	Fantana arteziana strada garii

487	Fantana arteziana zona SE blocuri
488	GRUP SOCIAL - PARCUL MARE
489	GRUP SOCIAL CENTRU
490	HALA AGROALIMENTARA - P-TA UNIRII
491	Hala agroalimentara P-ta Muresului str Muresului nr 18
492	Hidrofor 1000 l
493	IMOBIL str.IANCU nr 8(fost dispenser TBC)-Prima Scoala Romana 1879
494	Imprejmuire Calarasi
495	Infrasuct.de apa potabila zona Reif
496	Instalatie canalizare exr.str.Teilor
497	Instalatie de iluminat exterior si bransament electric la Targul de animale vii
498	Instalatie de incalzire Casa de Cultura IONEL FLOASIU
499	Instalatii electr.la st.Poiana
500	INTERNAT I C.T.Victor Ungureanu- str Laminoristilor nr 115, suprafata construita la sol 599mp,suprafata construita desfasurata 2319mp, regim de inaltime P+4, numar cadastral 54840-C1
501	INTERNAT II C.T Victor Ungureanu -Bloc locuinte sociale str. Laminoristilor 115-suprafata construita la sol589mp,suprafata construita desfasurata 2314mp regim de inaltime P+4,numar cadastral 54840-C2
502	INTUBARE PARAU RACOSA-str Laminoristilor si str Salcamului
503	Loc de recreere parc si fantana
504	Lucrari edilitare G1-G3
505	MAGAZIE MATERIALE SCOALA GIMNAZIALA MIHAI VITEAZU-str Gh Baritiu nr 57 -suprafata de 46mp,identificata cu nr cadastral 54376-C3
506	Modernizare bloc locuinte sociale Str. Gh. Baritiu
507	Modernizare sistem de iluminat str Gh Baritiu
508	Modernizare sistem iluminat Al Faciei
509	Modernizare sistem iluminat str A Iancu-Eminescu
510	Modernizare sistem iluminat str Al Constructorilor
511	Modernizare sistem iluminat str Al Vanatorilor
512	Modernizare sistem iluminat str Aviatorilor
513	Modernizare sistem iluminat str Grivitei
514	Modernizare sistem iluminat str Muresului
515	Modernizare sistem iluminat str Plopilor
516	Modernizare sistem iluminat str Republicii
517	Modernizare sistem iluminat str Retezatului
518	Monument destinat aviatorilor militari
519	OBOR+OSER
520	PADURE VALEA IERII
521	PALAT CULTURAL IONEL FLOASIU- str Tricolorului nr1, teren in suprafata de 1746mp,numar cadastral 50531 si constructie C1 inscrisa in CF 50531-C1 / Cladire PALAT CULTURAL IONEL FLOASIU- Piata Tricolorului nr1
522	Panou afisaj cu caseta luminoasa Palatul Cultural
523	Panou afisaj stradal circular din beton - str 1 Decembrie 1918- mag Peny
524	Panou afisaj stradal circular din beton -inters. 1 Dec 1918 cu Gh Baritiu
525	Panou afisaj stradal circular din beton -P-ta M.Viteazu-Banca Transilvania
526	Panou afisaj stradal circular din beton -str Laminoristilor -mag Rombiz
527	Panou de afisaj stradal circular din beton - intersectia str Gh Baritiu -Complex nou
528	Panou de afisaj stradal circular din beton intersectia str Lam cu str Baii

529	Panou de afisaj stradal circular din beton intersectia str Retezatului cu str A Vlaicu
530	Panou de afisaj stradal circular din beton intersecctiastr Lam -magazinul Lidl
531	Panou de afisaj stradal tip stalp metalic str Garii-statie auto
532	Panou de afisaj stradal tip stalp metalic str Lam -bloc Turn
533	Panou de afisaj stradal tip stalp metalic str Muresului -str Plopilor Fantina areziana
534	Panou de afisaj stradal tip stalp metalic str Parcului -Hala Agroalimentara
535	Parcaje plat.bet.-zona SE
536	Parcaje platf.betonata bl.A+B
537	Parcare str Aleea Faciei nr 2 -suprafata 525mp, nr locuri de parcare =16
538	PASUNE STATIA 110 W
539	PIATA DE SE
540	PIATA MARE -Constructie administrativa P-ta Unirii nr 22A - 8 birouri, sup=126mp, CF 53663, nr cad 53663-C
541	PIATA MARE- Hala agroalimentara P-ta Unirii nr 22 A sup =745mp, CF 53663, nr cad.53663-C1
542	PLATFORMA P-TA UNIRII
543	PLATFORMA RAMPA ECOLOGICA
544	POD PESTE ARIES
545	Pod peste paraul Racosa -str Iancu Jianu
546	Policlinica str.V.GOLDIS 6- CF 7896nr cadastral 2297, sup=731mp
547	Punct gosp.bl.D P-ta.M.Viteazu
548	Punct gospodaresc bl.E 120
549	PUNCT GOSPODARESC ZONA G80-str Laminoristilornr 9 BI G80
550	Rac.canal bl.F1
551	Rac.canal bl.L5
552	Rac.canal bl.R
553	Racord apa bl.N28 str.1 Dec.1918
554	Racord apa bl.N'str.1Dec.1918
555	Racord canal
556	Racord canal bl. L str.Grivitei
557	Racord canal bl.A 100 ap.-SE
558	Racord canal bl.B2
559	Racord canal bl.B3 str.Baritui
560	Racord canal bl.C
561	Racord canal bl.C str.Aviatorilor
562	Racord canal bl.C str.Lamin.
563	Racord canal bl.D
564	Racord canal bl.D si L6
565	Racord canal bl.D tr.VI-X
566	Racord canal bl.E
567	Racord canal bl.F1
568	Racord canal bl.F1 zona SE
569	Racord canal bl.F13-F17
570	Racord canal bl.F14 str.Sant.
571	Racord canal bl.F14,15,16
572	Racord canal bl.F15-zona SE
573	Racord canal bl.F16
574	Racord canal bl.F2"
575	Racord canal bl.F3-zona SE



576	Racord canal bl.F4
577	Racord canal bl.F5
578	Racord canal bl.F8
579	Racord canal bl.F9
580	Racord canal bl.G
581	Racord canal bl.H str.Gh.Baritiu
582	Racord canal bl.H1
583	Racord canal bl.H2
584	Racord canal bl.J str.Grivitei
585	Racord canal bl.J1
586	Racord canal bl.J3
587	Racord canal bl.J4
588	Racord canal bl.K str.Grivitei
589	Racord canal bl.K2
590	Racord canal bl.K3 zona SE
591	Racord canal bl.L str.Gh.Baritiu
592	Racord canal bl.L1
593	Racord canal bl.L1 P-ta M.Vit.
594	Racord canal bl.L2 str.P.M.Viteazu
595	Racord canal bl.L2 zona SE
596	Racord canal bl.L4
597	Racord canal bl.M str.Grivitei
598	Racord canal bl.M zona SE
599	Racord canal bl.N1 str.Republicii
600	Racord canal bl.N2
601	Racord canal bl.N3
602	Racord canal bl.N-N' 1 Dec.191
603	Racord canal bl.S1
604	Racord canal bl.T1,T2
605	Racord canal bl.T5 zona SE
606	Racord canal bl.U1 str.P.M.Viteazu
607	Racord canal bl.U2
608	Racord canal bl.X-Y
609	Racord canal L3
610	Racord canal PG
611	Racord canal PG-CT8
612	Racord canal Republicii 37ml
613	Racord canal str.Grivitei bl.A
614	Racord canal zona SE
615	Racord canal,canaliz.ext.bl.B
616	Racord electric la Punct gosp.
617	Racord electric la st.epurare
618	Racord.canal
619	Racord.canal bloc
620	Racordare retea energie electrica cartier nou Sarat
621	Racorduri canal bl.T9
622	Racorduri canal dif.strazi
623	Racorduri canal dif.strazi

624	Reabilitare canalizare str. Liviu Rebreanu
625	Reabilitare iluminat stilpi ornamentali str Baii
626	REABILITARE POD PESTE PARAUUL RACOSA
627	Reabilitare retea apa Str.Luncii Tronson I
628	Reabilitare retea apa str.LUNCII TRONSON II
629	Reabilitare retea apa str.LUNCII TRONSON III
630	REMIZA PSI
631	Reproiectare, reparare si executie retea gaze naturale, la Palatul Cultural
632	Ret.ext.canal bl.R
633	Ret.ext.canal bloc.
634	Retea aductiune UZINA POIANA
635	Retea alim.cu apa cartier LUT
636	Retea alim.cu apa str.REPUBLICII fn Colonia 110
637	Retea alimentare apa Colonia Maria
638	Retea alimentare apa str.Florilor
639	Retea alimentare apa str.lalomitei(Lut)
640	Retea alimentare apa str.lancu Jianu
641	Retea alimentare cu apa cartier LUT
642	Retea alimentare cu apa Fundatura P.Maior
643	Retea alimentare cu apa str.V.GOLDIS COLONIE
644	Retea alimentare str. Stefan cel Mare
645	RETEA APA STR. TEILOR
646	RETEA APA STR.L.REBREANU
647	RETEA APA STR.M.EMINESCU
648	Retea canal str.Eroilor
649	Retea canal str.Florilor
650	Retea canalizare str. Dobrogeanu Gherea
651	RETEA CANALIZARE STR.GH.LAZAR
652	Retea canalizare str.Luncii
653	Retea canalizare str.LUNCII
654	Retea canalizare str.MIORITEI
655	Retea canalizare str.P.Maior
656	Retea canalizare str.PARAUULUI
657	RETEA CANALIZARE STR.REPUBLICII
658	RETEA CANALIZARE STR.T.ARGHEZI,Z.STANCU,P.SANDOR,I
659	Retea canalizare str.V.GOLDIS
660	Retea canalizare str.Viitorului
661	RETEA CANALIZARE ZONA REIF -teren suprafata 5640mp si constructiile bazin de retentie cu suprafata construit de 1259.04 mp, cadastru 52815-C1 statie pompare, cladire pe 2 nivele cu suprafata construita de 53 mp cu nr cadastral 52815-C2
662	RETEA DE ALIM.APA POTABILA FD.TRAIAN
663	RETEA DE ALIM.CU APA POTABILA STR.E.RACOVITEI
664	RETEA DE ALIM.CU APA POTABILA STR.INDEPENDENTEI
665	Retea de alimentare cu energie electrica str Academician David Prodan
666	Retea de alimentare cu energie electrica platforma betonata din Parcul Municipal Campia Turzii
667	Retea de alimentare cu energie electrica str Ioan Vasinca
668	Retea de colectare si transport ape uzate str I Agarbiceanu
669	Retea elect.de joasa tensiune

670	Retea electrica str.GEORGE ENESCU
671	Retea energie electrica str.G.Cosbuc
672	Retea iluminat pt.pista de biciclete din Parcul Mun.C.Turzii(24 de stalpi)
673	Retea iluminat public si a cailor de acces zona ind Reif-stilpi,corpuri de iluminat si cabluri de energie electrica
674	RETEA ILUMINAT PUBLIC STR.N.TITULESCU - STR.E.RACOVITA
675	Retea iluminat str. G. Enescu
676	Retea iluminat str. Iancu Jianu
677	RETEA ILUMINAT STR.G.ENESCU - VIITORULUI
678	Retea iluminat str.G.ENESCU capat
679	Retele apa bl.F+G
680	Retele apa exterioare blocuri
681	Retele apa incinta bl.U,I,K,L
682	Retele apa incinta-azb.A+B
683	Retele apa str.Baba Novac
684	Retele apa str.N.Balcescu
685	Retele apa str.Onesti
686	Retele apa str.P.Maior
687	Retele apa str.Traian
688	Retele apa,brans.apa bl.B1 Aviatorilor
689	Retele canal bl.F4,F5,X
690	Retele canal bl.T6
691	Retele canal blocuri
692	Retele canal incinta bl.J3
693	Retele canal la deviere pasaj
694	Retele canal zona SE
695	Retele canaliz.rac.canal bl.B1
696	Retele canalizare Sarat
697	RETELE DE APA
698	Retele electrice la St.Ep.
699	Retele ext.canal bl.G si CT
700	Retele.apa str.Fluturilor+Abatorului
701	Retele.apa str.Porumbelului
702	Retele.apa str.Salcamului
703	Retele.apa str.Trandafirilor
704	Rezervor 5000 mc Calarasi
705	Rezervor paralelipipedic 15000
706	SALA DE SPORT - Piata Tricolorului nr 2 (club)-cladire Sala Sporturilor „IOAN STANATIEV,,, teatru de vara , terasa / Cladire Sala Sporturilor „IOAN STANATIEV,,,-Piata Tricolorului nr 2
707	SALA SPORT COLEGIUL TEHNIC VICTOR UNGUREANU-str Laminoristilor nr 115,suprafata construita sol 564mp,regim de inaltime P, numar cadastral 54839-C4
708	Sala Sport scoala AVRAM IANCU
709	SALA SPORT SCOALA GIMNAZIALA MIHAI VITEAZU- str GH BARITIU nr 57-suprafata 1101mp,identificata cu nr cadastral 54376-C2
710	Sistemat.verticala bl.C
711	Sistematizare verticala bl.E12
712	SISTEME ALIM.CU APA STR.CIOCARLIEI
713	SISTEME ALIM.CU APA STR.N.TITULESCU



714	SISTEME ALIM.EN.TERMICA GR.8
715	SISTEME ALIM.EN.TERMICA SC.MIHAI VITEAZU
716	Sisteme alimentare cu energie termica
717	St.a II a pompare apa captata
718	St.clorinare Calarasi
719	St.de pompare Calarasi
720	St.pompare apa captata Calarasi
721	Stalp City 2FSE
722	Stalp City 2FSE
723	Stalp City 2FSE
724	Stalp City 2FSE
725	Stalp City 2FSE
726	Stalp City 2FSE
727	Stalp City 2FSE
728	Stalp City 2FSE
729	Stalp City 2FSE
730	Stalp City 2FSE
731	Stalp City 2FSE
732	Stalp City 2FSE
733	Stalp City 2FSE
734	Stalp City 2FSE
735	Stalp City 2FSE
736	Stalp City 2FSE
737	Stalp City 2FSE
738	Stalp City 2FSE
739	Stalp City 2FSE
740	Stalp City 2FSE
741	Stalp City 2FSE
742	Stalp City 2FSE
743	Stalp City 2FSE
744	Stalp City 2FSE
745	Stalp City 3FSE
746	Stalp City 3FSE
747	Stalp ornamental de iluminat City cod 2FS
748	Stalp ornamental de iluminat City cod 2FS
749	Stalp ornamental de iluminat City cod 2FS
750	Stalp ornamental de iluminat City cod 2FS
751	Stalp ornamental de iluminat City cod 2FS
752	Stalp ornamental de iluminat City cod 2FS
753	Stalp ornamental de iluminat City cod 2FS
754	Stalp ornamental de iluminat City cod 2FS
755	Stalp ornamental de iluminat City cod 2FS
756	Stalp ornamental de iluminat City cod 2FSE
757	Stalp ornamental de iluminat City cod 2FSE
758	Stalp ornamental de iluminat City cod 2FSE
759	Stalp ornamental de iluminat City cod 2FSE
760	Stalp ornamental de iluminat City cod 2FSE
761	Stalp ornamental de iluminat City cod 2FSE

762	Stalp ornamental de iluminat City cod 2FSE
763	Stalp ornamental de iluminat City cod 2FSE
764	Stalp ornamental de iluminat City cod 2FSE
765	Stalp ornamental de iluminat City cod 2FSE
766	Stalp ornamental de iluminat City cod 2FSE
767	Stalp ornamental de iluminat City cod 2FSE
768	Stalp ornamental de iluminat City cod 2FSE
769	Stalp ornamental de iluminat City cod 2FSE
770	Stalp ornamental de iluminat City cod 2FSE
771	Stalp ornamental de iluminat City cod 2FSE
772	Stalp ornamental de iluminat City cod 2FSE
773	Stalp ornamental de iluminat City cod 2FSE
774	Stalp ornamental de iluminat City cod 2FSE
775	Stalp ornamental de iluminat City cod 2FSE
776	Stalp ornamental de iluminat City cod 3FS
777	Stalp ornamental de iluminat City cod 3FS
778	Stalp ornamental de iluminat City cod 3FS
779	Stalp ornamental de iluminat City cod 3FS
780	Stalp ornamental de iluminat City cod 3FS
781	Stalp ornamental de iluminat City cod 3FS
782	STATIE DE POMPARE
783	STATIE DE SORTARE DESEURI
784	STATIE DE SORTARE DESEURI-28 puncte colectare deseuri 319.2mp
785	STATIE FILTRARE
786	STATIE FILTRARE APA
787	Statuia Mihai Viteazul
788	Stilpi ornamentali iluminat parc municipal(26stilpi metalici-5tronsoane)
789	Strada Alea Castanilor -teren intravilan neimprejmuit, CF 55003 Campia Turzii, nr cadastral 55003, suprafata 1880mp, lungime 203m
790	Strada Alea Constructorilor -teren intravilan neimprejmuit, CF 55002 Campia Turzii,nr cadastral 55002, suprafata 2223mp, lungime 301m
791	Strada Alea Faciei - teren intravilan neimprejmuit, CF 54998 Campia Turzii, nr cadastral 54998,suprafata 1124mp, lungime 159m
792	Strada Alea Vanatorilor -teren intravilan neimprejmuit, CF 54999 Campia Turzii, nr cadastral 54999, suprafata 1512mp, lungime 273m
793	Strada Aurel Vlaicu -teren intravilan neimprejmuit, CF nr 54943 Campia Turzii, nr cadastral 54943, in suprafata de 16598 mp, lungime 1452m.
794	Strada Aviatorilor - teren intravilan neimprejmuit, suprafata 1613mp,CF 55001 Campia Turzii, numar cadastral 55001, lungime 185m.
795	Strada Avram Iancu - teren intravilan neimprejmuit,drum public, CF 55066 Campia Turzii, nr cadastral 55066, suprafata 10303 mp, lungime 817m
796	Strada Axente Sever - teren intravilan neimprejmuit , CF 55004 Campia Turzii, numar cadastral 55004, suprafata 2569mp, lungime 157 m
797	Strada Calea Turzii (tronson I) - teren intravilan CF 55046 Campia Turzii, numar cadastral 55046, suprafata 3329 mp, lungime 240m
798	Strada Ciocarliei - teren intravilan imprejmuit, CF 55043 Campia Turzii, numar cadastral 55043, suprafata 2315mp, lungime 213 m
799	STRADA DR.IOAN RATIU -teren intravilan neimprejmuit, drum public, numar cadastral 54874 ptr suprafata 7673 mp, numar cadastral 54884 ptr suprafata 7504mp,suprafata totala 15177 mp, lungime 1153m
800	Strada Garii- teren intravilan neimprejmuit, drum public, CF 54880 Campia Turzii, nr cadastral 54880, in suprafata de 3866mp, lungime 156m
801	Strada George Cosbuc - teren intravilan neimprejmuit drum public, CF nr 54954

	Campia Turzii, nr cadastral 54954 suprafata 6850mp,CF 54973 Campia Turzii, nr cadastral 54973 suprafata 5616mp,suprafata totala 12466mp,lungime 1007m
802	Strada Gheorghe Baritiu -teren intravilan neimprejmuit, drum public, CF 54862 Campia Turzii, numar cadastral 54862, suprafata 3110mp, CF 54863 Campia Turzii , nr cadastral 54863 suprafata 12808mp, suprafata totala 15918 mp,lungime1327m
803	Strada Ialomitei - teren intravilan neimprejmuit, drum public, CF 54877 Campia Turzii, numar cadastral 54877, suprafata 1117mp,CF 54879 Campia Turzii nr cadastral 54879 suprafata 2874 mp, suprafata totala 3991mp, lungime 517m
804	Strada Iancu Jianu (tronson pod Racosa - pod Aries) teren intravilan neimprejmuit, drum public, CF 54883 Campia Turzii,numar cadastral 54883, suprafata 18530mp,lungimea 1609m
805	Strada Lazar Gheorghe - teren intravilan neimprejmuit, CF 54923 Campia Turzii, numar cadastral 54923, in suprafata de 9080mp, lungime 917m
806	Strada Lucian Blaga - teren intravilan neimprejmuit, CF nr 54945 Campia Turzii , nr.cadastral 54945 suprafata de 2326 mp, lungime 203m
807	Strada Nicolae Titulescu--teren intravilan neimprejmuit, CF nr 54924 Campia Turzii, nr cadastral 54924 suprafata 4959mp, CF 54977 Campia Turzii nr cadastral 54977 suprafata 826mp,CF nr 54934 Campia Turzii nr cadastral 54934 suprafata 6857mp, CF 54984 nr cadastral 54984 suprafata 1120mp, CF 54976 Campia Turzii, nr cadastral 54976 suprafata 754mp suprafata totala 14516mp, lungime 1344m
808	Strada Noua -teren intravilan neimprejmuit, CF 55005 Campia Turzii,numar cadastral 55005, suprafata 3357 mp, lungime 232m
809	Strada Parcului - teren intravilan neimprejmuit, CF 54989 Campia Turzii, nr cadastral 54989 suprafata 9774mp,lungime 665m
810	Strada Petru Maior - teren intravilan neimprejmuit, CF 55041Campia Turzii, numar cadastral 55041, suprafata 5996mp,lungime 510m
811	Strada Republicii - teren extravilan neimprejmuit, drum public, CF 54886 Campia Turzii, nr cadastral 54886, suprafata 6691mp,teren extravilan neimprejmuit, drum public CF 54933Campia Turzii, nr cadastral 54933 suprafata 3078mp,teren intravilan neimprejmuit, drum public, CF 54868 Campia Turzii, nr cadastral 54868, suprafata 12879mp, suprafata totala 22648mp, lungime 2116 m
812	Strada Retezatului- teren intravilan neimprejmuit, CF 55000Campia Turzii, nr cadastral 55000, suprafata 4730 mp, lungime 275m
813	Strada Scolii -teren intravilan imprejmuit CF 55044 Campia Turzii, nr cadastral 55044, suprafata 1697mp,lungime 156m
814	Strada Simion Barnutiu - numar cadastral 54922, suprafata 2843mp,lungime 266m
815	Strada Tebea- teren intravilan neimprejmuit, CF 55037 Campia Turzii, nr cadastral 55037,suprafata 1919mp, lungime 180m
816	Strada Teilor -prelungire-suprafata 2453mp, identificat cu nr topografic 228/2/16, 228/3/1/2/16, CF nr 51295 Campia Turzii, HCL 104/24.05.2018
817	Strada Traian - teren intravilan neimprejmuit, drum public, CF 54881 Campia Turzii, numar cadastral54881,in suprafata de 8213mp,lungime 943m
818	Strada Tudor Vladimirescu -teren extravilan neimprejmuit, drum public, CF 54861 Campia Turzii, nr cadastru 54861 suprafata 333mp, teren intravilan neimprejmuit, drum public, CF nr 54864 Campia Turzii, nr cadastral 54864 suprafata 19819mp,suprafata totala 20152 mp,lungime 1737m
819	Strada Vasile Goldis - teren intravilan neimprejmuit, drum public, CF 54885 Campia Turzii, nr cadastral 54885 , suprafata 1082mp, CF 54876Campia Turzii, nr cadastral 54876, suprafata 2013mp, CF 54873 Campia Turzii, numar cadastral 54873, suprafata 3565mp, suprafata totala 6660 mp, lungime 728m
820	STRANDUL ORASULUI
821	Strazi asfaltate
822	Strazi pietruite
823	Subtraversare cond.600 ISCT
824	Tablou electric - TDRI 0.4kV zona Industriala Reif
825	TEATRU DE VARA C.T.V UNGUREANU



826	Teren Cimitir 110-tarlaua 16 -teren extravilan suprafata 61400mp identificat cu numar cadastral 54581
827	TEREN STR.A. IANCU 8(fost Dispensar TBC) PV predare primire 28.01.2015 Cf HCL 19/28.02.2013
828	TEREN STR.GH.BARITIU, OTELERILOR, RETEZAT,A.VLAIC
829	TEREN AFERENT CORP C IMOBIL PAVEL DAN
830	Teren aferent Internatelor I si II - teren intravilan imprejmuit, Campia Turzii , str Laminoristilor nr 115, sup = 3390mp,CF 54840 Campia Turzii nr cadastral 54840
831	Teren amenajare pista Skate Park- teren intravilan neimprejmuit, sup = 2950mp CF 55101 Campia Turzii nr cadastral 55101 anul dobandirii 2015
832	TEREN ARABIL BALTA+PLOPI
833	TEREN ARABIL POMPE
834	Teren cale de acces str Gh Bari'iu nr 22-24, sup =86 mp CF 54023
835	TEREN CASA DE CULTURA,SALA SPORTURILOR -str P-ta Tricolorului nr 2, teren intravilan suprafata 3693 mp identificat cu nr cadastral 52736
836	TEREN CASTEL DE APA str Constructorilor nr 4A
837	TEREN CENTRALA TERMICA 1
838	TEREN CENTRALA TERMICA 10 sup=1578 mp, nr cadastral 51343
839	TEREN CENTRALA TERMICA 2
840	TEREN CENTRALA TERMICA 4
841	TEREN CENTRALA TERMICA 5 -sup=554 mp, nr cadastral 53758
842	TEREN CENTRALA TERMICA 6
843	Teren construire locuinte -Cartier Sarat sup=19777mp CF 53117, nr cad 53117
844	Teren construire spatii comerciale-Cartier Sarat sup=1244mp, CF 53117, nr cad 53117
845	Teren construire spatii medicale-Cartier Sarat, sup=1231mp, CF 53117, nr cad 53117
846	Teren cota parte casa de oaspeti (inv 16185) Str. 1 Dec. 1918 CF 50531 ST=140 mp
847	Teren F nt na Arteziana -strada Garii, teren intravilanneimprejmuit, suprafata 74 mp,CF 55067 C mpia Turzii, numar cadastral 55067
848	TEREN GRADINITA Pinocchio - structura 2- str.I. AGARBICEANUnr 13- teren intravilan imprejmuit, suprafata 1060mp,identificat cu numar cadastral 55049
849	Teren intravilan str Baii nr 1-P-ta M Viteazu nr 1/2, supraf 338mp, CF 50371 Campia Turzii nr cadastral 50371
850	TEREN NEPRODUCTIV
851	Teren Obor str.G.Cosbuc nr 26 sup -12363 mp CF53220,53221,53263, HCL 29/23.03.2017
852	Teren Parc Municipal- teren intravilan neimprejmuit sup =188341mp, CF 55136 Campia Turzii,nr cadastral 55136
853	Teren pentru construire ,, Centru Social de Zi,, -teren intravilan imprejmuit, sup =6088 mp, CF 55137 Campia Turzii nr cadastral 55137 , anul dobandirii 2015
854	Teren pentru construire gradinita- teren intravilan imprejmuit, sup = 3945 mp, CF 55104 Campia Turzii, nr cadastral 55104, anul dobandirii 2015
855	TEREN POWER PACK-str Laminoristilor , sup=2864 mp,CF 53903 nr cad 53903
856	TEREN P-TA M.VITEAZUL- parcul mic top 412/1 - sup 4500mp
857	TEREN RETELE DE APA
858	Teren sport Viisoara sup=8108mp, CF 50437 Campia Turzii, numar topografic 50518
859	TEREN STATIE DE EPURARE
860	TEREN STATIE DE POMPARE BARITIU
861	Teren str 1 Dec, Parcului ,Teilor CF 142 - 24675mp
862	Teren str 1 Decembrie 1918 nr4 sup=2397 mp CF 54023 (curte cladire finante)

863	Teren str Fundatura Traian nr 50 a, 50b,50c, supraf =292mp,CF 53923 nr top 814/b/1/1/4/5
864	TEREN str Laminoristilor 145
865	Teren -str Regina Maria sup=3596 mp,CF 50317,nr cad 50317, CF 53835,nr cad 53835
866	TEREN STR. BAI - STR.V. ALEXANDRI
867	TEREN STR. LAMINORISTILOR NR.2
868	TEREN STR. V. ALECSANDRI NR.1 (remiza)
869	TEREN STR.1 DEC.1918 - GH.BARITIU - PACII
870	TEREN STR.1 DEC.1918, GRIVITEI, MURESULUI, REPUB.
871	TEREN STR.A.VLAICU, A.MURESAN,LAM.,P-TA M.VITEAZUL
872	TEREN STR.LAMINORISTILOR - A.MURESAN
873	TEREN STR.NOUA - A. MURESANU BL.T1,2,6,7
874	TEREN STR.NOUA - A.MURESANU BL.O1-O3
875	TEREN STR.PARCULUI - BAI - 1 DEC. 1918
876	TEREN STR.SAMUEL MICU - N. TITULESCU
877	TEREN STR.T.VLADIMIRESCU - 1 DEC.1918
878	TEREN STR.TEILOR - PARCULUI - G.COSBUC
879	TEREN STR.TEILOR-PARCULUI-COSBUC
880	Teren -Strada Ioan Vasinca -CF 53152 Campia Turzii, numar vadastral 53152, suprafata 3170mp, lungime 396m
881	Teren strand CF 50744 - 42190mp
882	TEREN SURSA APA CALARASI
883	TEREN SURSA APA POIANA
884	TEREN SURSA DE APA HASDATE
885	TEREN TENIS - str. ALEEA CASTANILOR- teren intravilan, suprafata de 1277 mp, CF 50526 cu nr topografic 599/6/1/2, 667/6/1/2, 670/a/6/1/2
886	TEREN TENIS „Vaida Gavrilă,, - str.Ai Castanilor, teren de tenis cu suprafata construita la sol de 1167 mp, avand numar cadastral C2, numar topografic 599/6/1/2, 667/6/1/2, 670/a/6/1/2-C2, magazine materiale cu suprafata construita la sol de 55 mp identificata cu numar cadastral C1, numar topografic599/6/2, 667/6/1/2, 670/a/1/2-C1 - HCL 38/29.03.2018
887	Teren ZONA AGREMENT -teren extravilan imprejmuit, in vecinatatea raului Aries, intre statia de Epurare si limita administrativa dintre municipiul Campia Turzii si Luna, suprafata in acte 321350mp,suprafata masurata 312465 mp, identificata cu numar cadastral 54568
888	Teren zona circulatii si spatii verzi cartier Sarat sup =6169 mp CF53117 nr cad 53117
889	TERENURI BRANSAMENTE
890	TERENURI RAMPA DE REZIDURI MENAJERE- str Laminoristilor nr 248A, sup= 50861 mp,CF 52985 nr cad 52985, CF 53902,nr cad 53902
891	TERENURI RETELE DE CANALIZARE
892	TERENURI RETELE DE INCALZIRE
893	Transformator energie electrica -trafo 20/0.4kV, 630 kVA zona Industrială Reif
894	Trotuare si alei bl.C-zona SE
895	VESTIAR TEREN TENIS COLEGIUL TEHNIC VICTOR UNGUREANU-str Laminoristilor nr.115,suprafata construita la sol 78 mp, regim de inaltime P, numar cadastral 54839-C5