

**HOTĂRÂRE**

**Nr. 87 din 25.04.2024**

**Privind aprobarea Programelor de acțiune comunitară destinate prevenirii și combaterii riscului de sărăcie și excluziune socială la nivelul Mun. Câmpia Turzii**

Consiliul Local al Municipiului Câmpia Turzii întrunit în ședința ordinară la data de 25.04.2024;

Analizând proiectul de hotărâre nr. 10299 din 10.04.2024, privind aprobarea Programelor de acțiune comunitară destinate prevenirii și combaterii riscului de sărăcie și excluziune socială la nivelul Mun. Câmpia Turzii, inițiat de Primarul Municipiului Câmpia Turzii, dl. *Dorin Nicolae LOJIGAN*;

Având în vedere referatul de aprobare nr. 10297 din 10.04.2024;

În conformitate cu prevederile:

- prevederile art. 3, art. 35 (2) din Legea nr. 292/ 2011 asistenței sociale cu modificările și completările ulterioare;
- prevederile art. 27<sup>^</sup>2 din Legea 196/ 2016 privind venitul minim de incluziune, cu modificările și completările ulterioare;
- prevederile art. 25 (1) din Normele metodologice de aplicare a Legii nr. 196/2016 privind venitul minim de incluziune, aprobate prin HG nr. 1154/ 2022 cu modificările și completările ulterioare;

Văzând raportul de specialitate nr. 10302 din 10.04.2024, precum și avizul favorabil dat proiectului de hotărâre de către comisia de specialitate nr. 4 - *Muncă și protecție socială, protecția copilului, ordine publică* a Consiliului Local al Municipiului Câmpia Turzii;

În temeiul dispozițiilor art.129 alin.(1), alin.(7) lit.b), alin.(14), art 136 alin (1) din OUG nr.57/2019 privind Codul Administrativ, cu modificările și completările ulterioare;

**HOTĂRĂȘTE:**

**Art.1.** Se aprobă Programele de acțiune comunitară destinate prevenirii și combaterii riscului de sărăcie și excluziune socială la nivelul Mun. Câmpia Turzii, conform Anexei nr. 1 care face parte integrantă din prezentul proiect.

**Art.2.** Prezenta hotărâre are un caracter individual.

**Art.3.** Cu urmărirea și ducerea la îndeplinire a prevederilor prezentei hotărâri se încredințează Primarul Municipiului Câmpia Turzii și Direcția de Asistență Socială a municipiului Câmpia Turzii.

**Art.4** Comunicarea prezentei hotărâri se face prin grija Aparatului Permanent al Consiliului Local.

**PREȘEDINTE DE ȘEDINȚĂ**  
**Laurențiu BONDOR**

**CONTRASEMNEAZĂ**  
**SECRETAR GENERAL**  
**Nicolae STEFAN**

Voturi: Pentru: 19

Împotriva: --

Abțineri : --

Numărul consilierilor în funcție: 19

Numărul consilierilor prezenți: 19

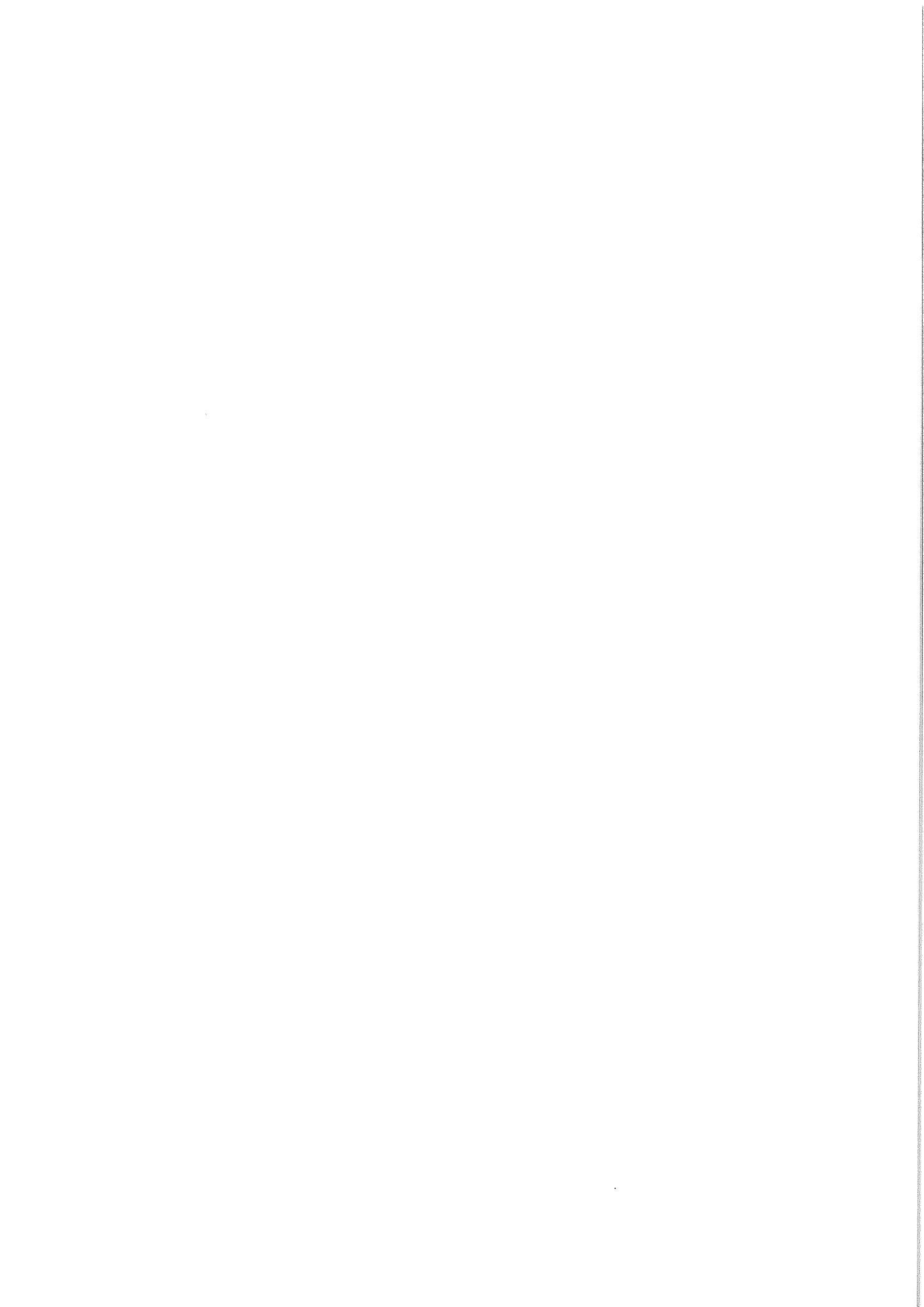

**PROGRAM DE ACȚIUNE COMUNITARĂ DESTINAT  
PREVENIRII ȘI COMBATERII  
RISULUI DE SĂRĂCIE ȘI EXCLUZIUNE SOCIALĂ ÎN  
UAT CÂMPIA TURZII**

**1. DATE GENERALE DESPRE POPULAȚIA LOCALITĂȚII:**

Conform rezultatelor Recensământului populației și locuințelor din România, la 1 decembrie 2021, referitoare la UAT Câmpia Turzii:

- **Populația rezidentă** în municipiu era de 20590 persoane, 97,9% dintre acestea având și domiciliul în localitate:

Municipiul	Populația rezidentă Total	Cu domiciliul în:							
		Localitatea de recensare	Altă localitate din județul de recensare			Altă județ decât cel de recensare			Altă țară
			total	din care în:		total	din care în:		
			urban	rural		urban	rural		
<b>MUNICIPIUL CÂMPIA TURZII</b>	<b>20590</b>	<b>20152</b>	<b>256</b>	<b>103</b>	<b>153</b>	<b>136</b>	<b>88</b>	<b>48</b>	<b>46</b>

- **Distribuția pe sexe pentru populația rezidentă:** 9878 persoane de sex masculin și 10712 de sex feminin.

- **Distribuția populației rezidente pe grupe de vârstă:**

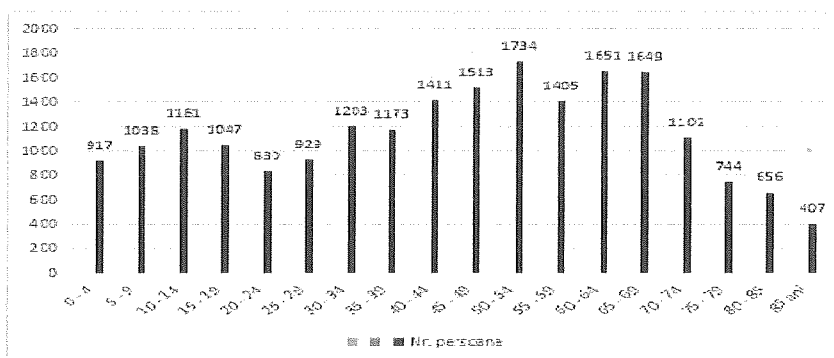

- **Distribuția populației rezidente după etnie:**

	Români	Maghiari	Romi	Germani	Italiani	Albanezi	Alte etnie	Informație nedisponibilă
Nr. persoane	<b>15735</b>	<b>972</b>	<b>683</b>	<b>8</b>	<b>3</b>	<b>7</b>	<b>13</b>	<b>3160</b>
Procent	76,42%	4,72%	3,31%	0,038%	0,014%	0,033%	0,063%	15,35%

● **Populația rezidentă după religie:**

<i>Religie</i>	<i>Nr. persoane</i>
Ortodoxă (Biserica Ortodoxă Română)	14248
Romano- Catolică	156
Reformată	911
Penticostală (Cultul Creștin Penticostal - Biserica lui Dumnezeu Apostolică)	770
Greco-Catolică (Biserica Romana Unita cu Roma)	221
Baptistă (Cultul Creștin Baptist)	110
Adventistă de Ziua a Șaptea	90
Musulmană (Cultul Musulman)	19
Unitariană (Biserica Unitariană Maghiară)	23
Martorii lui Iehova	439
Crestina dupa Evanghelie	7
Crestina de Rit Vechi	6
Ortodoxa Sarba	11
Armeană (Arhiepiscopia Bisericii Armene)	5
Altă religie (asociații religioase sau grupări religioase)	20
Fără religie	102
Ateu	50
Agnostic	17
Informație nedisponibilă	3379

**2. DATE GENERALE DESPRE SITUAȚIA OCUPAȚIONALĂ/GRADUL DE OCUPARE AL FORȚEI DE MUNCĂ ÎN COMUNITATE:**

- **Salariați:** număr total persoane angajate - 7199, dintre care - 6437 au contracte de muncă cu normă întreagă pe durată nedeterminată.

*(\*conform datelor furnizate de Inspectoratul Teritorial de Muncă Cluj, referitoare la persoanele care au domiciliul în municipiul Câmpia Turzii, procesate în februarie 2024)*

- **Societăți comerciale** care își desfășoară activitatea în municipiul Câmpia Turzii - 2231. Tipurile de activități desfășurate: 51,77% servicii, 23,53% comerț, 12,01% activități industriale, 10,71% construcții, 1,98% activitate agricolă.

*(\*conform datelor furnizate de Oficiul Registrului Comerțului de pe lângă Tribunalul Cluj în luna martie 2024)*

- **Șomeri:**

- Număr total șomeri cu domiciliul în Câmpia Turzii - 141;
- Număr șomeri indemnizați- 36;
- Număr șomeri neindemnizați:105;

*(\*conform datelor furnizate de Agenția Județeană pentru Ocuparea Forței de Muncă Cluj, valabile la finalul lunii decembrie 2023)*

- **Distribuția șomerilor pe grupe de vârstă:**

<i>Grupa de vârstă</i>	<i>Nr. șomeri</i>	<i>Procent din total șomeri</i>
Sub 25 de ani	<b>22</b>	15,6%

Între 25- 45 de ani	51	36,2%
Peste 45 de ani	68	48,2%

Dacă ne referim la totalul populației cu domiciliul în Câmpia Turzii, raportat la grupele de vârstă 18-63 de ani la femei și 18-65 de ani la bărbați, considerate în prezent vârste standard de pensionare, procentul de șomeri din municipiu este sub 1%.

● **Pensionari:**

- Număr total pensionari: 7465 (stat-7414+agricultor-51), dintre care, cu pensie minim garantată: 895
- Număr pensionari peste 65 de ani: 5236

Distribuția după cuantumul pensiei:

<i>Cuantum pensie/lună (pensii cumulate, unde este cazul)</i>	<i>Nr. pensionari</i>
pensia minimă (indemnizație socială)	395
1281- 2000 lei	988
2000-2999 lei	1562
3000-3999 lei	1131
4000-4999 lei	300
peste 5000 lei	90

Distribuția după tipul de pensie:

<i>Tip pensie</i>	<i>Nr. Pensionari</i>
Limită de vârstă	5387
Anticipată	8
Anticipată parțială	47
Invaliditate	663
Ajutor social	661
IOVR	1
Pensie agricultori	51
Urmaș	1153
Pensii internaționale	228

Număr persoane beneficiare de indemnizații prevăzute de legi speciale:

Tip indemnizație prevăzută de legi speciale	Nr. persoane
Indemnizațiile și sporurile cuvenite veteranilor și văduvelor de război	11
Indemnizația cuvenită foștilor deținuți politici	288
Indemnizația cuvenită persoanelor persecutate din motive etnice	874
Indemnizația cuvenită persoanelor care au efectuat stagiul militar în detașamente de muncă	45
Indemnizația reparatorie cuvenită persoanelor care au avut un rol determinant pentru victoria Revoluției române din decembrie 1989 și urmașilor acestora	16

( \*confom datelor furnizate de Casa Județeană de Pensii Cluj, referitoare la luna ianuarie 2024 )

### 3. DATE GENERALE DESPRE SITUAȚIA LOCATIVĂ A LOCUITORILOR:

▪ 13 635 imobile de locuit (case și apartamente) existente în evidența fiscală a UAT la începutul anului 2024;

▪ locuințe administrate de către Primăria Municipiului Câmpia Turzii: 22 locuințe ANL; 122 locuințe sociale, 127 locuințe din fondul locativ, 17 locuințe de necesitate.

Numărul beneficiarilor la sfârșitul anului 2023:

- Beneficiari A.N.L - 62 persoane în chirie;
- Beneficiari locuințe sociale - 353 persoane;
- Beneficiari locuințe fond locativ - 311 persoane;
- Beneficiari locuințe de necesitate: 31 persoane.
- Persoane fără adăpost/ locuințe improvizate : 9

### 4. DATE GENERALE DESPRE COMUNITATEA LOCALĂ:

Din punct de vedere fizico – geografic, municipiul Câmpia Turzii este așezat în partea de sud – est a județului Cluj, în imediata apropiere a malului drept al râului Arieș. La nivelul UAT Câmpia Turzii, există 6 cartiere: Zona “Centrală”, Cartier “Sâncrai”, Cartier “Șarăt”, Cartier “Blocuri”, Cartier “Insulă”. Rețeaua urbană a municipiului Câmpia Turzii cuprinde un număr de 133 străzi cu o lungime totală de 52 km, care fac legătura între zona centrală și cartierele municipiului.

#### ● Accesul la servicii educaționale:

Rețeaua școlară care funcționează în anul școlar 2023-2024 în Municipiul Câmpia Turzii este următoarea :

<i>Nr. crt.</i>	<i>Unitatea de învățământ</i>	<i>Tip unitate</i>
1.	<b>Clubul Copiilor Câmpia Turzii</b>	Structură învățământ
2.	<b>Colegiul Tehnic “Victor Ungureanu” Câmpia Turzii</b>	<b>Personalitate juridică</b>
3.	<b>Grădinița cu program prelungit “Lumea Prichindeilor” Câmpia Turzii</b>	<b>Personalitate juridică</b>
4.	Grădinița cu program normal “Lumea Prichindeilor” – Structura 2 Câmpia Turzii	Structură învățământ
5.	Grădinița cu program normal “Lumea Prichindeilor” – Structura 3 Câmpia Turzii	Structură învățământ
6.	Grădinița cu program prelungit “Lumea Prichindeilor” – Structura 1 Câmpia Turzii	Structură învățământ
7.	<b>Grădinița cu program prelungit “Pinocchio” Câmpia Turzii</b>	<b>Personalitate juridică</b>
8.	Grădinița cu program normal “Pinocchio” – Structura 1 Câmpia Turzii	Structură învățământ
9.	Grădinița cu program prelungit “Pinocchio” – Structura 2 Câmpia Turzii	Structură învățământ

10.	Liceul Teoretic "Pavel Dan" Câmpia Turzii	Personalitate juridică
11.	Școala Gimnazială "Avram Iancu" Câmpia Turzii	Personalitate juridică
12.	Școala Gimnazială "Mihai Viteazul" Câmpia Turzii	Personalitate juridică

(\*conform HCL 2/2023)

Numărul total de elevi înscriși în unitățile de învățământ din Câmpia Turzii, în anul școlar 2023-2024 este de 3434, astfel:

Antepre-scolari	Preșcolari	Cls 0-VIII	Liceu zi	Liceu Seral	Șansa a doua	Post-liceal	Total
44	518	1723	996	68	57	28	<b>3434</b>

(\*conform situațiilor furnizate de grădinițe și școli la începutul anului școlar curent )

În anul școlar 2023-2024 a continuat derularea programului **de tip Școală după Școală**, finanțat parțial din bugetul local, ca serviciu social integrat, adresat elevilor din clasele Pregătitoare - IV de la toate unitățile de învățământ din comunitate, conform HCL 185/2023.

Scopul programului este prevenirea abandonului școlar și a părăsirii timpurii a școlii, creșterea performanțelor școlare, învățarea remedială, accelerarea învățării prin activități educative, recreative și de timp liber, dezvoltarea personală și integrarea socială, precum și menținerea elevilor într-un spațiu securizat, ca alternativă la petrecerea timpului liber în medii cu potențial de dezvoltare a unui comportament deviant.

#### ● **Accesul la servicii medicale:**

Conform informațiilor furnizate de Casa de Asigurări de Sănătate a Județului Cluj în luna ianuarie 2024 referitoare la persoanele care au **domiciliul în municipiul Câmpia Turzii**: nr. total persoane persoane care au calitatea de asigurat în sistemul de asigurări sociale de sănătate este de 19299 (15350 persoane majore).

În cadrul DAS funcționează Compartimentul de Asistență Medicală Școlară și Comunitară, care asigură servicii de asistență medicală preșcolariilor și elevilor din unitățile de învățământ din Câmpia Turzii. De asemenea, DAS furnizează servicii de mediere sanitară, prin care facilitează accesul populației vulnerabile din comunitate la servicii de sănătate.

### **5. SERVICIILE SOCIALE EXISTENTE LA NIVEL LOCAL:**

● **Direcția de Asistență Socială a Municipiului Câmpia Turzii**, denumită în continuare DAS, s-a înființat în anul 2019, conform H.C.L nr. 23/31.01.2019, prin reorganizarea Serviciului Public Local de Asistență Socială, ca serviciu public de interes local, fără personalitate juridică, în subordinea Consiliului Local, cu sediul în str. 1 Decembrie 1918, nr. 4, fiind structură specializată în administrarea și acordarea beneficiilor de asistență socială și a serviciilor sociale. DAS Câmpia Turzii este acreditată ca furnizor de servicii sociale conform Certificatului de acreditare seria AF nr. 004443, eliberat în data de 26.03.2019 de către Ministerul Muncii și Justiției Sociale, pe perioadă nedeterminată. Furnizorul de servicii sociale este înscris în sistemul de evidență al furnizorilor de servicii sociale acreditați în baza Legii nr. 197/2012. În prezent sunt 48 de angajați în cele 7 compartimente și 3 centre.

Structura organizatorică:

- Director executiv;
- Compartiment analiză statistică, indicatori de asistență socială, programe, proiecte, relația cu ONG;
- Compartiment autoritate tutelară și intervenții în situații de urgență, criză, abuz, neglijență, trafic, migrație, repatrieri și prevenire marginalizare socială;
- Compartiment beneficii sociale;
- Compartiment comunicare, registratură, relații cu publicul și evaluare inițială;
- Compartiment monitorizare asistenți personali și indemnizații persoane cu handicap;
- Compartimentul de Asistență Medicală Școlară și Comunitară;
- Compartimentul Expert rom;

În cadrul furnizorului de servicii sociale - *Primăria Municipiului Câmpia Turzii - Direcția de Asistență Socială*, funcționează 3 centre care furnizează servicii specializate:

*Centrul de zi "Carine"* ca serviciu social de interes local, de recuperare și reabilitare, serviciu licențiat, cod serviciu social 8891 CZ-C-III.

Scopul serviciului social Centrul de zi Carine este de a oferi, la standarde de calitate, servicii de recuperare-reabilitare pentru copiii cu dizabilități/cu recomandări medicale, asigurând în acest fel participarea activă și accesul nemijlocit al acestei categorii de beneficiari la viața societății, prin îmbunătățirea autonomiei individului, prevenind astfel riscul de marginalizare și excluziune socială.

Pe parcursul anului 2023 au beneficiat de serviciile centrului un număr de 76 de copii.

*Centrul pentru seniori Respect*, ca serviciu social de interes local, care acordă servicii de îngrijire și asistență la domiciliu pentru persoane vârstnice, serviciu licențiat, cod serviciu social 8810ID-I.

Scopul serviciului social Centrul pentru Seniori Respect este prevenirea instituționalizării persoanelor vârstnice în centre rezidențiale de îngrijire și asistență, de îmbunătățire a calității vieții persoanelor de vârsta III-a și socializarea lor.

În anul 2023 au beneficiat de serviciile centrului un număr de 56 persoane.

*Centrul de zi "Clement"* ca serviciu social de interes local, de asistență și recuperare, serviciu licențiat, cod serviciu social 8810 CZ-V-I.

Scopul serviciului social Centrul de zi "Clement" este îmbunătățirea calității vieții persoanelor vârstnice și adulte cu nevoi speciale și prevenirea izolării sociale a acestora prin dezvoltarea serviciilor alternative. Prin serviciile socio-medicale oferite se urmărește prevenirea, tratarea și/sau limitarea unor situații de vulnerabilitate care pot duce la marginalizare sau excludere socială, promovând participarea persoanelor la viața socială și cultivarea relațiilor interumane.

În anul 2023 au beneficiat de serviciile centrului un număr de 212 persoane, din care 174 au fost beneficiari intrați în anul 2023.

#### ● **Asociațiile, fundațiile, organizațiile private locale:**

În comunitate există trei asociații care furnizează servicii sociale și sunt acreditate de către Ministerul Muncii și Solidarității Sociale, conform Legii 197/2012:

1. Asociația Autism Câmpia Turzii- AF/008549;
2. Asociația Irgalmassag Haza Miserii Cordia-AF/003993;
3. Asociația Pro Assisto-AF/008506;

În cadrul Asociației Autism Câmpia Turzii Cluj, este deschis Centrul de zi de recuperare pentru copii cu autism "Zâmbet de copil" (cod serviciu social 8891 CZ-C-III).



(\*sursa: <https://www.mmuncii.ro>)

În Câmpia Turzii funcționează o întreprindere socială care are ca domeniu de activitate - social:Asociația Ianna /Floare Aleasa, atestat seria CJ/A, nr. 117.

(\*conform Registrului unic de evidență a întreprinderilor sociale, <https://website.anofm.ro>)

- În Câmpia Turzii există și centre sociale specializate aflate în coordonarea **Direcției Generale de Asistență Socială și Protecția Copilului Cluj**, care deservește toată populația județului.

## 6. DATE GENERALE DESPRE POPULAȚIA VULNERABILĂ:

- **Copii în situație de risc de separare de părinți aflați în evidența DAS la 31.12.2023:**

Număr de copii aflați în situație de risc*	Număr de familii în care sunt îngrijiți copii aflați în situație de risc	Număr de copii care au plan de servicii întocmit și beneficiază de prestații și servicii			Număr de copii referiți DGASPC
		Centre de zi	Centre de consiliere și sprijin pentru părinți	Altele (precizați)	
127					
din care,	63	-	-	127	4
Număr de familii monoparentale în care sunt îngrijiți copii aflați în situație de risc	Număr de copii aflați în situație de risc	Număr de copii care au plan de servicii întocmit și beneficiază de servicii de zi			Număr de copii referiți DGASPC
		Centre de zi	Centre de consiliere și sprijin pentru părinți	Altele (precizați)	
29	48	-	-	48	3

Copilul în situație de risc este copilul (din familie) aflat în dificultate pentru care este recomandabil să se intervină la nivelul familiei naturale și a comunității pentru a se asigura menținerea acestuia în mediul familial. Situație de risc = orice situație care amenință unitatea sau buna funcționare a familiei ori pune în pericol sănătatea sau dezvoltarea membrilor acesteia și ar putea conduce la separarea copilului de părinții săi (exemple de situații de risc sau care pot favoriza apariția unei situații de risc: familii cu mulți copii sau familii monoparentale, lipsa unui loc de muncă sau a unei locuințe corespunzătoare, violența domestică, consum de alcool sau droguri, abandonul școlar sau neînscriserea copiilor la școală, relațiile familiale conflictuale, plecarea la muncă în altă localitate sau în străinătate a părinților sau a unuia dintre ei, boli cronice sau dizabilități, sarcini timpurii).

- **Copii ai căror părinți sunt plecați la muncă în străinătate:**

Număr de familii în care părinții sunt plecați la muncă în străinătate la sfârșitul perioadei raportate	Număr de copii la sfârșitul perioadei raportate	Număr de copii aflați în îngrijirea rudelor până la gradul IV, fără măsură de protecție	Număr de copii cu măsură de protecție la sfârșitul perioadei raportate				Alte situații (precizați)
			la AMP	în centre de plasament publice sau private	la rude până la gradul IV	la alte persoane/familii	
- cu ambii părinți plecați la muncă în străinătate	17	19	19				
- cu un singur părinte plecat la muncă în străinătate	93	100	100				
- cu părinte unic susținător al familiei monoparentale plecat la muncă în străinătate	18	20	18			2	
<b>Total</b>	<b>128</b>	<b>139</b>	<b>137</b>	-	-	2	-

● **Persoane cu dizabilități:**

Pe baza informațiilor furnizate de către DGASPC Cluj la sfârșitul anului 2023, s-a realizat distribuția persoanelor din comunitate **încadrate în grad de handicap** pe vârste, gen, grad dizabilitate, conform datelor prezentate mai jos:

	Nr. total	Gen		Grad dizabilitate			
		Masculin	Feminin	Grav	Accentuat	Mediu	Ușor
Minori	95	61	34	63	10	19	3
Adulți	551	249	302	141	315	94	1
Vârșnici	530	192	338	279	197	51	3
Total	1176	502	674	483	522	164	7

Grupa de vârstă	Tip handicap								
	Fizic	Somatic	Auditiv	Nevăzător	Surdo-cecitate	Mental	Psihic	Asociat	Altele
Minori	3	24	2	1		2	15	47	1
Adulți	177	145	14	20		67	64	61	3
Varșnici	242	132	1	41	1	59	12	42	
Total	422	301	17	62	1	128	91	150	4

Dintre cele 483 de persoane cu grad de handicap grav, 293 persoane beneficiază de indemnizație lunară de îngrijire, iar 51 au angajat asistent personal, care supraveghează, acordă asistență și îngrijire permanentă copilului sau adultului cu handicap grav. Toate persoanele cu handicap beneficiază de prestații financiare și de alte drepturi, conform legii.

● **Persoane care au beneficii sociale:**

În luna ianuarie a anului 2023 erau în plată 22 de titulari de venit minim garantat - ajutor social (persoane singure/familii), totalizând un număr de 31 persoane (titulari + membri ai dosarelor). Din cele 22 de dosare, 18 au fost persoane singure, iar 4 cu mai mulți membri în dosar. Pe parcursul anului, s-a mai stabilit dreptul la ajutorul social pentru încă 7 titulari (din cele 7 dosare noi, 6 au fost persoane singure, iar un dosar a fost al unei familii cu un număr total de 3 membri), de asemenea, au existat dosare cărora li s-a încetat dreptul pe parcursul anului 2023, în 31 decembrie 2023 fiind în plată 24 de dosare de ajutor social, cu un număr total de 33 de membri.

În concluzie, numărul total al dosarelor de ajutor social în anul 2023 a fost de 29, cu un număr total de 40 de membri.

În anul 2023, 52 de persoane din 12 familii au beneficiat de alocație pentru susținerea familiei.

● **Situația ajutorului pentru încălzirea locuinței:**

Sezonul rece	Număr total de cereri depuse			Număr total de ajutoare aprobate		
	Gaze naturale	Energie electrică	Lemne	Gaze naturale	Energie electrică	Lemne
2022-2023	183	7	2	183	7	1
2023-2024 *Situația până la data de 31 dec 2023	75	4	13	75	4	12

- **Situația persoanelor asistate în centre rezidențiale sau servicii de tip plasament aflate în subordinea Direcției Generale de Asistență Socială și Protecția Copilului Cluj:**

Număr copii aflați în centre rezidențiale	10
Număr copii cu dizabilități aflați în centre rezidențiale	4
Număr copii în servicii de tip plasament familial rude/persoane	14
Număr copii cu dizabilități în servicii de tip plasament familial rude/persoane	1
Număr copii în servicii de tip plasament familial Asistent maternal profesionist	3
Număr copii cu dizabilități în servicii de tip plasament familial Asistent maternal profesionist	0
Număr total de persoane adulte aflate în servicii de tip rezidențial	2
Număr total de persoane adulte cu dizabilități aflate în servicii de tip rezidențial	2
Număr total de persoane vârstnice aflate în servicii de tip rezidențial	3
Număr total de persoane vârstnice cu dizabilități aflate în servicii de tip rezidențial	1

(\*conform datelor furnizate de Direcția Generală de Asistență Socială și Protecția Copilului Cluj în luna martie 2024)

## 7. Acțiuni, măsuri de combatere a sărăciei și excluderii sociale în UAT Câmpia Turzii

### Obiectiv general: îmbunătățirea calității vieții prin acțiuni/măsuri de combatere a sărăciei și excluderii sociale

Nr. Crt	Domeniu de intervenție	Categorie beneficiari	Acțiuni/activități propuse	Indicatori de rezultat
1	Asistență socială	1. Copii cu dizabilități care sunt încadrați în grad de handicap	<ul style="list-style-type: none"> <li>- consiliere informațională privind pachetul de servicii existent la nivel local</li> <li>- evaluare socială și întocmirea anchetei sociale necesare pentru reevaluarea copilului în grad de handicap (unde este cazul)</li> <li>- monitorizare și reevaluare periodică a progreselor înregistrate de copilul cu dizabilități și/sau CES, a deciziilor și intervențiilor, precum și a gradului de satisfacție</li> </ul>	<ul style="list-style-type: none"> <li>- număr fișe de consiliere informațională</li> <li>- număr de anchete sociale efectuate</li> <li>- număr rapoarte de monitorizare efectuate</li> </ul>
		2. Copii cu dizabilități care nu sunt încadrați în grad de handicap	<ul style="list-style-type: none"> <li>- consiliere informațională privind drepturile legale de care beneficiază copilul și familia, dacă se solicită încadrarea în grad de handicap, obținerea certificatului de orientare școlară sau profesională, demersurile și actele necesare întocmirii dosarului pentru încadrarea în grad de handicap, traseul și procedurile de obținere a acestor acte</li> <li>- consiliere informațională privind pachetul de servicii existent la nivel local</li> <li>- evaluare socială și întocmirea anchetei sociale necesare pentru evaluarea copilului în vederea încadrării într-un grad de handicap (unde este cazul)</li> </ul>	<ul style="list-style-type: none"> <li>- număr fișe de consiliere informațională</li> <li>- număr fișe de consiliere informațională</li> <li>- număr de anchete sociale efectuate</li> </ul>
		3. Copii aflați în risc de separare de părinți	<ul style="list-style-type: none"> <li>- informare, consiliere și acompaniere în domeniul sănătății, educației, ocupării forței de muncă, locuirii și protecției sociale</li> </ul>	<ul style="list-style-type: none"> <li>- număr fișe de consiliere informațională</li> </ul>

		<ul style="list-style-type: none"> <li>- informare privind accesarea resurselor (prestații, beneficii, ajutoare, inclusiv ajutoare UE) prevăzute de lege</li> <li>- intervenție în echipă multidisciplinară pe caz în funcție de particularități (anchetă, plan de servicii, adrese, informări etc.)</li> <li>- includerea părinților în programul de Educație parentală organizat în cadrul DAS</li> <li>- sesizare DGASPC Cluj în vederea stabilirii unei măsuri de protecție pentru copii (atunci când rămânerea acestora în familie nu mai este în interesul superior al copilului)</li> </ul>	<ul style="list-style-type: none"> <li>- număr fișe de consiliere informațională</li> <li>- număr de copii care beneficiază de intervenție</li> <li>- număr total de persoane cuprinse în Programul de Educație parentală din totalul de beneficiari referiți</li> <li>- număr de sesizări</li> </ul>
	<p>4. Copii plasați în sistemul național de protecție în perioada de raportare</p>	<ul style="list-style-type: none"> <li>- întocmire adrese răspuns cu privire la solicitările primite din partea DGASPC (reevaluări/modificări măsuri de protecție)</li> <li>- întocmire anchete sociale privind stabilirea măsurii de protecție/reevaluare la solicitarea Tribunalului</li> <li>- întâmpinări către Tribunal privind stabilirea/ modificarea măsurilor de protecție specială</li> </ul>	<ul style="list-style-type: none"> <li>- număr de adrese trimise</li> <li>- număr de anchete sociale întocmite</li> <li>- număr de întâmpinări</li> </ul>
	<p>5. Familii cu copii victime ale violenței domestice</p>	<ul style="list-style-type: none"> <li>- informarea/evaluarea inițială a gradului de risc de către echipa mobilă (fișa pentru evaluarea gradului de risc și stabilirea măsurilor de siguranță necesare pentru victimele violenței domestice, ordin de protecție, formularea unei plângeri penale, eliberarea unui certificat medico-legal)</li> <li>- sesizare cazuri către instituțiile de specialitate (DGASPC Cluj, Poliție, Judecătorie)</li> </ul>	<ul style="list-style-type: none"> <li>- număr de persoane informate/evaluate</li> <li>- număr de documente întocmite</li> </ul>

		<p>- intervenție în echipă multidisciplinară, în funcție de particularități (anchetă socială, plan de servicii, adrese, informări etc.)</p>	- număr de documente întocmite
6. Copii care au mame minore	<p>- informarea mamei minore și a părinților/reprezentantului legal privind drepturile copiilor, cât și drepturile și obligațiile părintești</p> <p>- informare privind accesarea resurselor (prestații, beneficii, ajutoare, inclusiv ajutoare UE) prevăzute de lege</p> <p>- derularea programelor de Educație parentală organizate în cadrul Direcției de Asistență Socială</p> <p>- intervenție în echipă multidisciplinară pe caz în funcție de particularități (anchetă, plan de servicii, adrese, informări etc.)</p> <p>- sesizare DGASPC Cluj în vederea stabilirii unei măsuri de protecție pentru copil/admiterea cuplului mamă-minoră-copil într-un centru maternal (atunci când rămânerea acestora în familie nu mai este în interesul superior al copilului)</p>	<p>- număr fișe de consiliere informațională</p> <p>- număr fișe de consiliere informațională</p> <p>- număr total de persoane cuprinse în Programul de Educație parentală din totalul de beneficiari referiți</p> <p>- număr de copii care beneficiază de intervenție</p> <p>- număr de sesizări</p>	
7. Copii cu absenteism școlar	<p>- informarea părinților cu privire la obligativitatea de a lua măsurile necesare pentru școlarizarea copilului și frecvențarea cu regularitate de către copil a cursurilor școlare în perioada învățământului obligatoriu și consecințele nerespectării prevederilor legale</p>	- număr fișe de consiliere informațională	
8. Copii ai căror părinți	<p>- informarea părintelui și a persoanei în grija căreia se află copilul cu privire la prevederile legislative în vigoare (Legea 272/2004)</p>	- număr fișe de consiliere informațională	

	sunt plecați la muncă în străinătate	<ul style="list-style-type: none"> <li>- efectuarea demersurilor și întocmirea documentației necesare în vederea obținerii hotărârii privind delegarea de autoritate părintească pentru copiii ai căror ambii părinți/părinte unic sunt plecați la muncă în străinătate</li> <li>- intervenție în echipă multidisciplinară pe caz în funcție de particularități (anchetă, plan de servicii, adrese, informări etc.)</li> <li>- întâlniri trimestriale-de educație parentală cu persoane care îngrijesc copii ai căror părinți/părinte unic sunt plecați la muncă în străinătate, cu părinții care se ocupă de creșterea și îngrijirea copilului după plecarea celui/lalt părinte la muncă în străinătate și cu părinții care au revenit în țară după o perioadă de ședere în străinătate mai mare de un an</li> <li>- campanie de informare în comunitate cu privire la obligațiile care revin părinților în situația în care intenționează să plece la muncă în străinătate și să își lase copiii acasă</li> </ul>	<ul style="list-style-type: none"> <li>- număr de hotărâri privind delegarea de autoritate părintească din totalul copiilor aflați în această categorie</li> <li>- număr de copii care beneficiază de intervenție</li> <li>- număr întâlniri organizate</li> <li>- număr persoane/ părinți invitați</li> <li>- 1 campanie derulată</li> </ul>
	9. Copii care beneficiază de tutelă	<ul style="list-style-type: none"> <li>- informarea copilului și/sau a rudelor privind legislația în vigoare, demersurile necesare în vederea numirii unui tutore</li> <li>- efectuare demersuri și întocmire documentație necesară către instanță în vederea numirii unui tutore</li> <li>- intervenție în echipă multidisciplinară pe caz în funcție de particularități (anchetă, plan de servicii, adrese, informări etc.)</li> <li>- evaluare, întocmire și transmitere a rapoartelor de monitorizare către AJPIS</li> </ul>	<ul style="list-style-type: none"> <li>- număr fișe de consiliere informațională</li> <li>- număr copii pentru care s-a trimis documentația către instanță din totalul de copii intrați în atenția DAS</li> <li>- număr copii care beneficiază de intervenție</li> <li>- număr rapoarte de monitorizare transmise</li> </ul>

			<p>- asistarea copilului în timpul audierii acestuia de către organele de politie</p>	<p>- număr rapoarte de asistare</p>
	10. Copii care au săvârșit fapte penale		<p>- consilierea și îndrumarea copiilor și părinților spre instituții (CPECA, ONG-uri) care oferă servicii de recuperare fizică, psihică și reintegrarea socială a copiilor dependenți</p> <p>- derularea programelor de Educație parentală organizate în cadrul Direcției de Asistență Socială</p> <p>- intervenție în echipă multidisciplinară pe caz în funcție de particularități (anchetă, plan de servicii, adrese, informări etc.)</p> <p>- sesizare DGASPC Cluj în vederea demarării intervenției de specialitate</p>	<p>- număr de persoane consiliate</p> <p>- număr total de persoane cuprinse în Programul de Educație parentală din totalul de beneficiari referiți</p> <p>- număr copii care beneficiază de intervenție</p> <p>- număr de sesizări trimise</p>
	11. Copii cu adicții		<p>- consiliere informațională privind pachetul de servicii existent la nivel local</p> <p>- informare privind accesarea resurselor (prestații, beneficii, ajutoare, inclusiv ajutoare UE) prevăzute de lege</p> <p>- intervenție în echipă, în funcție de particularități (anchetă socială, plan de intervenție, grilă națională de evaluare a nevoilor persoanelor vârstnice, adrese, informări, etc.)</p> <p>- monitorizarea persoanei vârstnice</p>	<p>- număr fișe de consiliere informațională</p> <p>- număr persoane vârstnice care au beneficiat de resurse</p> <p>- număr de documente întocmite</p> <p>- număr de rapoarte de monitorizare</p>
	12. Persoane vârstnice		<p>- consiliere informațională privind pachetul de servicii existent la nivel local</p>	<p>- număr de fișe de consiliere informațională</p>
	13. Persoane adulte cu dizabilități care sunt		<p>- consiliere informațională privind pachetul de servicii existent la nivel local</p>	<p>- număr de fișe de consiliere informațională</p>



		<p>- întocmirea anchetei sociale necesare pentru reevaluarea persoanei adulte într-un grad de handicap (unde este cazul)</p> <p>- monitorizarea situației persoanei adulte încadrate într-un grad de handicap</p>	<p>- număr de anchete sociale întocmite</p> <p>- număr rapoarte de monitorizare</p>
	14. Persoane adulte care nu sunt încadrate în grad de handicap	<p>- consiliere informațională privind demersurile și documentele necesare în vederea încadrării persoanei adulte într-un grad de handicap</p> <p>- consiliere informațională privind pachetul de servicii existent la nivel local</p> <p>- întocmirea anchetei sociale necesare pentru evaluarea persoanei adulte în vederea încadrării într-un grad de handicap (unde este cazul)</p>	<p>- număr fișe de consiliere informațională</p> <p>- număr fișe de consiliere informațională</p> <p>- număr anchete sociale întocmite</p>
	15. Persoane cu tulburări psihice diagnosticate sub tratament și aflate în supravegherea unui medic specialist	<p>- informarea persoanei care a semnalat cazul privind demersurile necesare în vederea depășirii situației de criză (solicitarea serviciului de urgență prin 112, internarea în secțiile de psihiatrie la recomandarea medicului de familie/psihiatru)</p> <p>- identificare familie/ aparținători (rapoarte de vizită, adrese, note telefonice)</p> <p>- informare privind accesarea resurselor (prestații, beneficii, ajutoare, inclusiv ajutoare UE) prevăzute de lege</p> <p>- intervenție în echipă, în funcție de particularități (anchetă socială, plan de intervenție, adrese, informări etc.)</p> <p>- instituire curatei speciale/tutelă, dacă este cazul (anchetă</p>	<p>- număr fișe de consiliere informațională</p> <p>- număr persoane identificate</p> <p>- număr persoane care au beneficiat de resurse</p> <p>- număr documente întocmite</p> <p>- număr persoane numite ca și curatori speciali/tutori</p>

		socială, adrese, informări, rapoarte de vizită, note telefonice)	
16. Persoane cu tulburări psihice și diagnosticate fără tratament		<p>- informarea persoanei care a semnalat cazul privind demersurile necesare în vederea depășirii situației de criză (solicitarea serviciului de urgență prin 112)</p> <p>- identificare familie/ aparținători (rapoarte de vizită, adrese, note telefonice)</p> <p>- informare privind accesarea resurselor (prestații, beneficii, ajutoare, inclusiv ajutoare UE) prevăzute de lege</p> <p>- intervenție în echipă, în funcție de particularități, (anchetă socială, plan de intervenție, adrese, informări etc.)</p> <p>- instituire curatelă specială/tutelă, dacă este cazul (anchetă socială, adrese, informări, rapoarte de vizită, note telefonice)</p> <p>- intervenție în echipă, în funcție de particularități (anchetă socială, plan de intervenție, adrese, informări etc.)</p>	<p>- număr fișe de consiliere informațională</p> <p>- număr persoane identificate</p> <p>- număr persoane care au beneficiat de resurse</p> <p>- număr documente întocmite</p> <p>- număr persoane numite ca și curatori speciali/tutori</p> <p>- număr documente întocmite</p>
17. Persoane adulte în situații de adicție		<p>- informarea și îndrumarea persoanei adulte și familiei acestuia spre instituții și ONG-uri care oferă servicii de specialitate</p> <p>- informarea/evaluarea inițială a gradului de risc de către echipă mobilă (fișa pentru evaluarea gradului de risc și stabilirea măsurilor de siguranță necesare pentru victimele violenței domestice, ordin de protecție, formularea unei plângeri penale, eliberarea unui certificat medico-legal)</p> <p>- sesizare cazuri către instituțiile de specialitate (Poliție,</p>	<p>- număr persoane îndrumate</p> <p>- număr persoane informate/evaluate</p> <p>- număr documente întocmite</p>

		DGASPC etc.)		<ul style="list-style-type: none"> <li>- intervenție în echipă, în funcție de particularități (anchetă socială, plan de intervenție, adrese, informări etc.)</li> <li>- identificarea persoanelor care trăiesc în stradă (fișă de identificare)</li> <li>- consiliere informațională privind pachetul de servicii existent la nivel local</li> <li>- informare privind accesarea resurselor (prestații, beneficii, ajutoare, inclusiv ajutoare UE) prevăzute de lege</li> <li>- intervenție în echipă, în funcție de particularități (anchetă socială, plan de intervenție, adrese, informări etc.)</li> </ul>	<ul style="list-style-type: none"> <li>- număr documente întocmite</li> <li>- număr persoane identificate</li> <li>- număr fișe de consiliere informațională</li> <li>- număr persoane care au beneficiat de resurse</li> <li>- număr documente întocmite</li> </ul>
	18. Victime ale violenței domestice			<ul style="list-style-type: none"> <li>- consiliere informațională privind obținerea certificatului de orientare școlară sau profesională (CES), demersurile și actele necesare întocmirii dosarului, traseul și procedurile de obținere a acestor acte</li> </ul>	<ul style="list-style-type: none"> <li>- număr fișe de consiliere informațională</li> </ul>
	19. Persoane fără adăpost			<ul style="list-style-type: none"> <li>- solicitări de informații privind situația școlară a copiilor pentru care se desfășoară intervenție</li> <li>- înaintarea planurilor de servicii întocmite către unitățile de învățământ la care sunt înscrși copiii</li> <li>- îndrumarea familiei privind înscrierea copiilor în Programul Național "Șansa a doua" în vederea finalizării învățământului</li> </ul>	<ul style="list-style-type: none"> <li>- număr de solicitări trimise</li> <li>- număr planuri de servicii trimise</li> <li>- număr fișe de consiliere informațională</li> </ul>
<b>2</b>	<b>Educație</b>				

	obligatoriu		
3. Familii cu copii victime ale violenței domestice	<ul style="list-style-type: none"> <li>-solicitări de informații privind situația școlară a copiilor pentru care se desfășoară intervenție</li> <li>- înaintarea planurilor de servicii întocmite către unitățile de învățământ la care sunt înscriși copiii</li> </ul>	<ul style="list-style-type: none"> <li>- număr de solicitări trimise</li> <li>- număr planuri de servicii trimise</li> </ul>	
4. Copii care au mame minore	<ul style="list-style-type: none"> <li>- întâlniri cu părinții/reprezentanții legali ai mamelor minore în vederea informării și educării acestora în ceea ce privește importanța participării copiilor la școală și finalizarea studiilor</li> <li>-solicitări de informații privind situația școlară a copiilor pentru care se desfășoară intervenție (dacă mama minoră frecventează școala)</li> <li>- înaintarea planurilor de servicii întocmite către unitățile de învățământ la care sunt înscrise mamele minore (dacă mama minoră frecventează școala)</li> </ul>	<ul style="list-style-type: none"> <li>- număr de părinți informați și consiliați cu privire la riscurile și efectele abandonului școlar</li> <li>- număr de solicitări trimise din totalul copiilor pentru care se desfășoară intervenție</li> <li>- număr planuri de servicii</li> </ul>	
5. Copii cu absenteism școlar	<ul style="list-style-type: none"> <li>- întâlniri cu părinții ai căror copii sunt în risc de abandon al școlii, în vederea informării și educării acestora în ceea ce privește importanța participării copiilor la școală și finalizarea studiilor</li> <li>- întocmire răspunsuri și transmiterea acestora către unitățile de învățământ</li> </ul>	<ul style="list-style-type: none"> <li>- număr de părinți informați și consiliați cu privire la riscurile și efectele abandonului școlar</li> <li>- număr de răspunsuri transmise</li> </ul>	
6. Copii ai căror părinți sunt plecați la muncă în străinătate	<ul style="list-style-type: none"> <li>- solicitări de informații privind situația școlară a copiilor pentru care se desfășoară intervenție</li> <li>- înaintarea planurilor de servicii întocmite către unitățile de</li> </ul>	<ul style="list-style-type: none"> <li>- număr de solicitări trimise</li> <li>- număr planuri de servicii transmise</li> </ul>	

		<p>învățămant la care sunt înscriși copiii</p>	
7. Copii care beneficiază de tutelă	<p>- solicitări de informații privind situația școlară a copiilor pentru care se desfășoară intervenție</p> <p>- înaintarea planurilor de servicii întocmite către unitățile de învățămant la care sunt înscriși copiii</p> <p>- îndrumarea familiei privind înscrierea copiilor în Programul Național "Șansa a doua" în vederea finalizării învățământului obligatoriu</p>	<p>- număr de solicitări trimise din totalul copiilor pentru care se desfășoară intervenție</p> <p>- număr planuri de servicii trimise</p> <p>- număr fișe de consiliere informațională</p>	
8. Copii cu adicții	<p>- solicitări de informații privind situația școlară a copiilor pentru care se desfășoară intervenție</p> <p>- înaintarea planurilor de servicii întocmite către unitățile de învățămant la care sunt înscriși copiii</p>	<p>- număr de solicitări trimise</p> <p>- număr planuri de servicii trimise</p>	
9. Persoane adulte cu dizabilități care sunt încadrate în grad de handicap	<p>- evaluarea persoanei adulte cu dizabilități în vederea obținerii Certificatului de Orientare Școlară (CES)</p> <p>- îndrumarea privind înscrierea în Programul Național "Șansa a doua" în vederea finalizării învățământului obligatoriu</p> <p>- îndrumarea spre cursuri de formare/ reconversie profesională;</p>	<p>- număr anchete sociale întocmite</p> <p>- număr fișe de consiliere informațională</p> <p>- număr fișe de consiliere informațională</p>	
10. Persoane adulte care nu sunt încadrate în grad de handicap	<p>- îndrumarea privind înscrierea în Programul Național "Șansa a doua" în vederea finalizării învățământului obligatoriu</p> <p>- îndrumarea spre cursuri de formare/ reconversie profesională;</p>	<p>- număr fișe de consiliere informațională</p> <p>- număr fișe de consiliere informațională</p>	

		11. Persoane cu tulburări diagnosticate psihice sub tratament și aflate în supravegherea unui medic specialist	<p>- îndrumarea privind înscrierea în Programul Național “Șansa a doua” în vederea finalizării învățământului obligatoriu</p> <p>- îndrumarea spre cursuri de formare/ reconversie profesională;</p>	<p>- număr fișe de cosiliere informațională</p> <p>- număr fișe de consiliere informațională</p>
		12. Persoane cu tulburări psihice nediate diagnosticate și diagnosticate fără tratament	<p>- îndrumarea privind înscrierea în Programul Național “Șansa a doua” în vederea finalizării învățământului obligatoriu</p> <p>- îndrumarea spre cursuri de formare/ reconversie profesională;</p>	<p>- număr fișe de cosiliere informațională</p> <p>- număr fișe de consiliere informațională</p>
		13. Persoane adulte în situații de adicție	<p>- îndrumarea privind înscrierea în Programul Național “Șansa a doua” în vederea finalizării învățământului obligatoriu</p> <p>- îndrumarea spre cursuri de formare/ reconversie profesională;</p>	<p>- număr fișe de cosiliere informațională</p> <p>- număr fișe de consiliere informațională</p>
		14. Victime ale violenței domestice	<p>- îndrumarea privind înscrierea în Programul Național “Șansa a doua” în vederea finalizării învățământului obligatoriu</p> <p>- îndrumarea spre cursuri de formare/ reconversie profesională;</p>	<p>- număr fișe de cosiliere informațională</p> <p>- număr fișe de consiliere informațională</p>
		15. Agresori (în cazurile de violență domestică)	<p>- asigurare acces consiliere psihologică, servicii dezinxicare, la solicitarea instanțelor</p>	<p>- număr persoane pentru care s-a asigurat accesul la servicii, din total cazuri referite</p>
		16. Persoane fără	<p>- îndrumarea privind înscrierea în Programul Național “Șansa a doua” în vederea finalizării învățământului obligatoriu</p>	<p>- număr fișe de cosiliere informațională</p>

<b>3</b>	<b>Sănătate</b>	adăpost	- îndrumarea spre cursuri de formare/ reconversie profesională;  - consiliere privind accesarea serviciilor de recuperare / reabilitare oferite de Centrul de zi Carine“ (dacă este prevăzut în Planul de abilitare/reabilitare)	- număr de anchete sociale efectuate și transmise	
		1. Copii cu dizabilități care sunt încadrați în grad de handicap	- informarea părintelui privind înscrierea în cadrul unui cabinet de medicină de familie (în cazul în care se identifică membrii care nu sunt pe lista unui medic de familie)	- număr fișe de consiliere informațională	
		2. Copii aflați în risc de separare de părinți	- informarea mediatorului sanitar privind sprijinirea familiei în identificarea și înscrierea în cadrul unui cabinet de medicină de familie	- număr de informări mediator sanitar	
		3. Familii cu copii victime ale violenței domestice	- înaintarea planurilor de servicii întocmite către medic de familie	- număr planuri de servicii trimise	
		4. Copii care au mame minore	- înaintarea planurilor de servicii către medic de familie ( în situația în care familia nu este admisă într-un adăpost destinat victimelor violenței domestice)  - informarea părintelui/ reprezentantului legal al mamei minore privind înscrierea în cadrul unui cabinet de medicină de familie (în cazul în care se identifică membrii care nu sunt pe lista unui medic de familie) - informarea mediatorului sanitar privind sprijinirea familiei în identificarea și înscrierea în cadrul unui cabinet de medicină de familie	- număr fișe de consiliere informațională  - număr de informări mediator sanitar	
			- înaintarea planurilor de servicii întocmite către medic de familie	- număr planuri de servicii trimise	

		- activități privind educația pentru sănătate în colaborare cu ONG-uri	- număr de activități efectuate
5. Copii ai căror părinți sunt plecați la muncă în străinătate		- înaintarea planurilor de servicii către medic de familie - sprijin în accesarea serviciilor psihologice și înaintarea planurilor de servicii către psiholog	- număr de planuri trimise
6. Copii care beneficiază de tutelă		- înaintarea planurilor de servicii către medic de familie - sprijin în accesarea serviciilor psihologice și înaintarea planurilor de servicii către psiholog	- număr de planuri trimise
7. Copii cu adicții		- înaintarea planurilor de servicii către medic de familie - sprijin în accesarea serviciilor psihologice și înaintarea planurilor de servicii către psiholog	- număr de planuri trimise
8. Persoane vârstnice		- înscrierea în cadrul unui cabinet de medicină de familie - sprijin în evaluarea, diagnosticarea stării de sănătate (medic de familie, medic specialist); - sprijin în accesarea serviciilor psihologice (adrese) - consiliere privind accesarea serviciilor de îngrijire în cadrul Centrului pentru Seniori "Respect" - consiliere privind accesarea serviciilor de recuperare și de asistență medicală primară în cadrul Centrului de Zi "Clement"	- număr persoane înscrise în cadrul cabinetelor de medicină de familie - număr persoane diagnosticate - număr persoane consiliate psihologic - număr persoane vârstnice care au accesat serviciile centrului - număr persoane vârstnice care au accesat serviciile centrului
		- înscrierea în cadrul unui cabinet de medicină de familie	- număr persoane înscrise în



	<p>9. Persoane adulte cu dizabilități care sunt încadrate în grad de handicap</p>	<p>- sprijin în evaluarea, diagnosticarea stării de sănătate (medic de familie, medic specialist);</p> <p>- sprijin în accesarea serviciilor psihologice (adrese)</p> <p>- consiliere privind accesarea serviciilor de recuperare și de asistență medicală primară în cadrul Centrului de Zi "Clement"</p>	<p>cadrul cabinetelor de medicină de familie</p> <p>- număr persoane diagnosticate</p> <p>- număr persoane consiliate psihologic</p> <p>- număr persoane care au accesat serviciile centrului</p>
	<p>10. Persoane adulte care nu sunt încadrate în grad de handicap</p>	<p>- înscrierea în cadrul unui cabinet de medicină de familie</p> <p>- sprijin în evaluarea, diagnosticarea stării de sănătate (medic de familie, medic specialist);</p> <p>- sprijin în accesarea serviciilor psihologice (adrese)</p> <p>- consiliere privind accesarea serviciilor de recuperare și de asistență medicală primară în cadrul Centrului de Zi "Clement"</p> <p>- înscrierea în cadrul unui cabinet de medicină de familie</p>	<p>- număr persoane înscrise în cadrul cabinetelor de medicină de familie</p> <p>- număr persoane diagnosticate</p> <p>- număr persoane consiliate psihologic</p> <p>- număr persoane care au accesat serviciile centrului</p>
	<p>11. Persoane cu tulburări psihice diagnosticate sub tratament și aflate în supravegherea unui medic specialist</p>	<p>- sprijin în evaluarea, diagnosticarea stării de sănătate (medic de familie, medic specialist);</p> <p>- sprijin în accesarea serviciilor psihologice (adrese)</p> <p>- internarea persoanei într-o unitate de boli psihice cronice</p> <p>- consiliere privind accesarea serviciilor de recuperare și de</p>	<p>- număr persoane înscrise în cadrul cabinetelor de medicină de familie</p> <p>- număr persoane diagnosticate</p> <p>- număr persoane consiliate psihologic</p> <p>- număr persoane internate</p> <p>- număr persoane care au</p>

		asistență medicală primară în cadrul Centrului de Zi "Clement"	accesat serviciile centrului
12. Persoane cu tulburări psihice nediate și diagnosticate fără tratament	<ul style="list-style-type: none"> <li>- înscrierea în cadrul unui cabinet de medicină de familie</li> <li>- sprijin în evaluarea, diagnosticarea stării de sănătate (medic de familie, medic specialist);</li> <li>- sprijin în accesarea serviciilor psihologice (adrese)</li> <li>- internarea persoanei într-o unitate de boli psihice cronice</li> <li>- consiliere privind accesarea serviciilor de recuperare și de asistență medicală primară în cadrul Centrului de Zi "Clement"</li> </ul>	<ul style="list-style-type: none"> <li>- număr persoane înscrise în cadrul cabinetelor de medicină de familie</li> <li>- număr persoane diagnosticate</li> <li>- număr persoane consiliate psihologic</li> <li>- număr persoane internate</li> <li>- număr persoane care au accesat serviciile centrului</li> </ul>	
13. Persoane adulte în situații de adicție	<ul style="list-style-type: none"> <li>- înscrierea în cadrul unui cabinet de medicină de familie</li> <li>- sprijin în evaluarea, diagnosticarea stării de sănătate (medic de familie, medic specialist);</li> <li>- sprijin în accesarea serviciilor psihologice (adrese)</li> <li>- consiliere privind accesarea serviciilor de recuperare și de asistență medicală primară în cadrul Centrului de Zi "Clement"</li> </ul>	<ul style="list-style-type: none"> <li>- număr persoane înscrise în cadrul cabinetelor de medicină de familie</li> <li>- număr persoane diagnosticate</li> <li>- număr persoane consiliate psihologic</li> <li>- număr persoane care au accesat serviciile centrului</li> </ul>	
14. Victime ale violenței domestice	<ul style="list-style-type: none"> <li>- înscrierea în cadrul unui cabinet de medicină de familie</li> <li>- sprijin în evaluarea, diagnosticarea stării de sănătate (medic de familie, medic specialist);</li> <li>- sprijin în accesarea serviciilor psihologice (adrese)</li> </ul>	<ul style="list-style-type: none"> <li>- număr persoane înscrise în cadrul cabinetelor de medicină de familie</li> <li>- număr persoane diagnosticate</li> <li>- număr persoane consiliate psihologic</li> </ul>	

			<p>- consiliere privind accesarea serviciilor de recuperare și de asistență medicală primară în cadrul Centrului de Zi "Clement"</p> <p>- înscrierea în cadrul unui cabinet de medicină de familie</p> <p>- sprijin în evaluarea, diagnosticarea stării de sănătate (medic de familie, medic specialist);</p> <p>- sprijin în accesarea serviciilor psihologice (adrese)</p> <p>- consiliere privind accesarea serviciilor de recuperare și de asistență medicală primară în cadrul Centrului de Zi "Clement"</p>	<p>- număr persoane care au accesat serviciile centrului</p> <p>- număr persoane înscrise în cadrul cabinetelor de medicină de familie</p> <p>- număr persoane diagnosticate</p> <p>- număr persoane consiliate psihologic</p> <p>- număr persoane care au accesat serviciile centrului</p>
	15. Persoane fără adăpost			
<b>4</b>	<b>Infrastructură</b>	<p>1. Toate categoriile menționate anterior, din domeniul protecției copilului</p> <p>2. Persoane adulte cu dizabilități care sunt încadrate în grad de handicap</p> <p>3. Persoane cu tulburări psihice diagnosticate sub tratament și aflate în supravegherea unui medic specialist</p>	<p>- informarea părinților/aparținătorilor legali cu privire la depunerea dosarului pentru obținerea unei locuințe sociale sau a unei locuințe din fond locativ de stat</p> <p>- consiliere informațională privind repartizarea unei locuințe sociale/fond locativ/ANL</p> <p>- consiliere informațională a persoanelor adulte cu handicap privind obținerea unui credit a cărui dobândă se suportă din bugetul de stat pentru adaptarea locuinței</p> <p>- consiliere informațională privind repartizarea unei locuințe sociale/fond locativ/ANL</p>	<p>- număr fișe de consiliere informațională</p> <p>- număr persoane consiliate privind depunere dosar - locuință socială/ fond locativ/ ANL</p> <p>- număr persoane cu handicap consiliate</p> <p>- număr persoane consiliate</p>

				- consiliere informațională privind repartizarea unei locuințe sociale/fond locav/ANL	- număr persoane consiliate
	4. Persoane cu tulburări psihice ned diagnosticate și diagnosticate fără tratament			- consiliere informațională privind repartizarea unei locuințe sociale/fond locativ/ANL	- număr persoane consiliate
	5. Persoane adulte în situații de adicție			- consiliere informațională privind repartizarea unei locuințe sociale/fond locav/ANL	- număr persoane consiliate
	6. Victime ale violenței domestice			- consiliere informațională privind repartizarea unei locuințe sociale/fond locav/ANL	- număr persoane consiliate
	7. Agresori (în cazurile de violență domestică)			- găzduirea temporară a agresorului, la solicitarea acestuia, în locuințe modulare	- număr agresori găzduiți în locuințe modulare, raportat la nr solicitări
	8. Persoane fără adăpost			- consiliere informațională privind repartizarea unei locuințe sociale/fond locativ/ANL - identificarea persoanelor fără adăpost și găzduirea pentru perioada sezonul rece a, la solicitarea acestora, în locuințe modulare	- număr fișe de consiliere - număr persoane găzduite
<b>5</b>	<b>Participare socială</b>		1. Comunitatea	- consultarea ONG-urilor acreditate din comunitate privind Planul anual de acțiune privind serviciile sociale administrate și finanțate din bugetul consiliului local  -activități de prevenire a consumului de substanțe psihoactive  -activități de informare în comunitate pe tema violenței	-număr organizații acreditate consultate  - o campanie de prevenire a consumului de substanțe derulată în comunitate - o campanie pe tema

		domestică	violentei domestice derulată
		- activități privind promovarea drepturilor copilului	- număr activități derulate
	2. Persoane beneficiare de VMI	- acordarea de ajutoare de înmormântare familiilor persoanelor decedate beneficiare de VMI	- număr ajutoare acordate / decedați
	3. Toate categoriile de grupuri vulnerabile	- acordare de sprijin sub forma unor vouchere sau pachete alimentare - igienă conform Hotărâri nr. 70/2024	- număr de persoane sprijinite
6	Ocupare	- informarea părinților (care nu au loc de muncă) cu privire la înscrierea acestora la AJOFM - unde situația o impune - consilierea părinților (care nu au loc de muncă) cu privire la căutarea unui loc de muncă în vederea creșterii calității vieții personale - îndrumarea părinților (care nu au loc de muncă) să participe la Bursa locurilor de muncă	- număr fișe de consiliere informațională - număr fișe de consiliere informațională - număr fișe de consiliere informațională
	Toate categoriile de persoane, cu excepția persoanelor vârstnice	- informarea persoanelor cu privire la înscrierea acestora la AJOFM - unde situația o impune - evaluarea persoanelor în vederea angajării în cadrul întreprinderilor sociale (anchete sociale, adrese, note telefonice) - îndrumarea persoanelor (care nu au loc de muncă) să participe la Bursa locurilor de muncă	- număr persoane îndrumate către AJOFM - număr persoane evaluate - număr persoane îndrumate

**PREȘEDINTE DE ȘEDINȚĂ**  
**Laurențiu BONDOR**

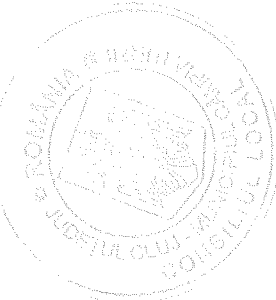

**CONTRASEMNEAZĂ**  
**SECRETAR GENERAL**

Nicolae ȘTEFAN

