

ROMÂNIA
JUDEȚUL CLUJ
CONSILIUL LOCAL AL MUNICIPIULUI CÂMPIA TURZII
Str. Laminoriștilor nr.2
Tel: 0264/368001; 0264/368002; 0264/368004; fax: 0264/365467
<https://campiaturzii.ro>; e-mail: primaria@campiaturzii.ro

HOTĂRÂRE

Nr. 22 din 27.02.2025

Privind aprobarea programului de acțiune comunitară destinate prevenirii și combaterii riscului de sărăcie și excluziune socială la nivelul Mun. Câmpia Turzii

Consiliul Local al Municipiului Câmpia Turzii întrunit în ședința ordinară la data de 27.02.2025;

Analizând proiectul de hotărâre nr. 5877 din 17.02.2025 privind aprobarea programului de acțiune comunitară destinate prevenirii și combaterii riscului de sărăcie și excluziune socială la nivelul Mun. Câmpia Turzii, inițiat de Primarul Municipiului Câmpia Turzii, *dl. Dorin Nicolae LOJIGAN*.

Având în vedere:

Referatul de aprobare înregistrat sub nr. 5874 din 17.02.2025 a Primarului Municipiului Câmpia Turzii, prin care s-a fundamentat necesitatea aprobării programului de acțiune comunitară destinate prevenirii și combaterii riscului de sărăcie și excluziune socială la nivelul Mun. Câmpia Turzii.

În conformitate cu:

- prevederile art. 3, art. 35 (2) din Legea nr. 292/ 2011 asistenței sociale cu modificările și completările ulterioare
- prevederile art. 27² din Legea 196/ 2016 privind venitul minim de incluziune, cu modificările și completările ulterioare
- prevederile art. 25 (1) din Normele metodologice de aplicare a Legii nr. 196/2016 privind venitul minim de incluziune, aprobate prin HG nr. 1154/ 2022 cu modificările și completările ulterioare

Văzând raportul de specialitate nr. 5879 din 17.02.2025, precum și avizul favorabil dat proiectului de hotărâre de către comisia de specialitate nr. 4 - *pentru muncă și protecție socială, protecția copilului, ordine publică* a Consiliului Local al Municipiului Câmpia Turzii;

În temeiul dispozițiilor art.129 alin.(1), alin.(7) lit.b), alin.(14), art 136 alin (1) din OUG nr.57/2019 privind Codul Administrativ, cu modificările și completările ulterioare;

HOTĂRĂȘTE:

Art.1. Se aprobă Programul de acțiune comunitară destinate prevenirii și combaterii riscului de sărăcie și excluziune socială la nivelul Mun. Câmpia Turzii, conform anexei care face parte integrantă din prezenta hotărâre.

Art.2. Prezenta hotărâre are un caracter individual.

Art.3. Cu urmărirea și ducerea la îndeplinire a prevederilor prezentei hotărâri se încredințează Primarul Municipiului Câmpia Turzii și Direcția de Asistență Socială a Municipiului Câmpia Turzii.

Art.4. Comunicarea prezentei hotărâri se face prin grija Aparatului Permanent al Consiliului Local.

PREȘEDINTE DE ȘEDINȚĂ
Alexandru - Gabriel SOCACIU

CONTRASEMNEAZĂ
SECRETAR GENERAL
Nicolae ȘTEFAN

Voturi: Pentru: 19

Împotrivă: --

Abțineri : --

Numărul consilierilor în funcție: 19

Numărul consilierilor prezenți: 19

**PROGRAM DE ACȚIUNE COMUNITARĂ DESTINAT
PREVENIRII ȘI COMBATERII
RISCOLUI DE SĂRĂCIE ȘI EXCLUZIUNE SOCIALĂ ÎN
UAT CÂMPIA TURZII**

1. DATE GENERALE DESPRE POPULAȚIA LOCALITĂȚII:

Conform rezultatelor Recensământului populației și locuințelor din România, la 1 decembrie 2021, referitoare la UAT Câmpia Turzii:

- **Populația rezidentă** în municipiu era de 20590 persoane, 97,9% dintre acestea având și domiciliul în localitate:

Municipiul	Populația rezidentă Total	Cu domiciliul în:							
		Localitatea de recensare	Altă localitate din județul de recensare			Alt județ decât cel de recensare			Altă țară
			total	din care in: urban	rural	total	din care in: urban	rural	
MUNICIPIUL CÂMPIA TURZII	20590	20152	256	103	153	136	88	48	46

- **Distribuția pe sexe pentru populația rezidentă:** 9878 persoane de sex masculin și 10712 de sex feminin.
- **Distribuția populației rezidente pe grupe de vârstă:**

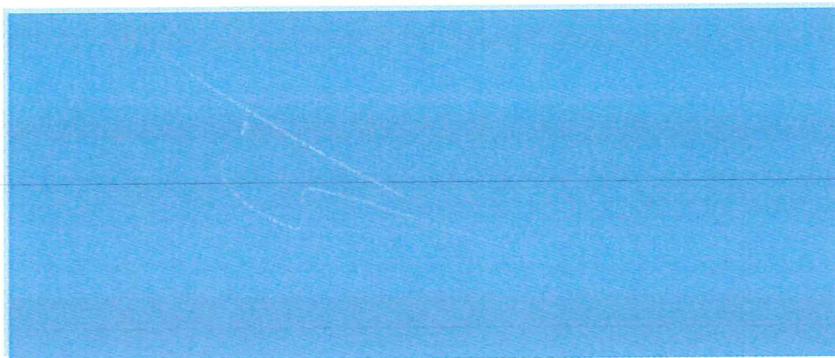

- **Distribuția populației rezidente după etnie:**

	Români	Maghiari	Romi	Germani	Italieni	Albanezi	Alta etnie	Informație nedisponibilă
Nr. per soane	15735	972	683	8	3	7	13	3160
Procent	76,42%	4,72%	3,31%	0,038%	0,014%	0,033%	0,063%	15,35%

● **Populația rezidentă după religie:**

<i>Religie</i>	<i>Nr. persoane</i>
Ortodoxă (Biserica Ortodoxă Română)	14248
Romano- Catolică	156
Reformată	911
Penticostală (Cultul Creștin Penticostal - Biserica lui Dumnezeu Apostolică)	770
Greco-Catolică (Biserica Romana Unita cu Roma)	221
Baptistă (Cultul Creștin Baptist)	110
Adventistă de Ziua a Șaptea	90
Musulmană (Cultul Musulman)	19
Unitariană (Biserica Unitariană Maghiară)	23
Martorii lui Iehova	439
Crestina dupa Evanghelie	7
Crestina de Rit Vechi	6
Ortodoxa Sarba	11
Armeană (Arhiepiscopia Bisericii Armene)	5
Altă religie (asociații religioase sau grupări religioase)	20
Fără religie	102
Ateu	50
Agnostic	17
Informație nedisponibilă	3379

2. DATE GENERALE DESPRE SITUAȚIA OCUPAȚIONALĂ/GRADUL DE OCUPARE AL FORȚEI DE MUNCĂ ÎN COMUNITATE:

- **Salariați:** număr salariați activi care au domiciliul în municipiul Câmpia Turzii - 5446
(*conform datelor furnizate de Inspectoratul Teritorial de Muncă Cluj, valabile la 31.12.2024)
- **Societăți comerciale** care își desfășoară activitatea în municipiul Câmpia Turzii - 1861. Tipurile de activități desfășurate: 55,08% servicii, 21,60% comerț, 10,15% producție industrială, 11,39% construcții, 1,77% activitate agricolă.
(*conform datelor furnizate de Oficiul Registrului Comerțului de pe lângă Tribunalul Cluj, valabile la 31.12.2024)
- **Șomeri:**
 - Număr total șomeri cu domiciliul în Câmpia Turzii - 173;
 - Număr șomeri indemnizați- 82;
 - Număr șomeri neindemnizați-91;
 (*conform datelor furnizate de Agenția Județeană pentru Ocuparea Forței de Muncă Cluj, valabile în luna decembrie 2024)

● Distribuția șomerilor pe grupe de vârstă:

Grupa de vârstă	Nr. șomeri	Procent din total șomeri
Sub 25 de ani	23	13,29%
Între 25- 45 de ani	49	28,32%
Peste 45 de ani	101	58,38%

Dacă ne referim la totalul populației cu domiciliul în Câmpia Turzii, raportat la grupele de vârstă 18-63 de ani la femei și 18-65 de ani la bărbați, considerate în prezent vârste standard de pensionare, procentul de șomeri din municipiu este în jur de 1%.

(total populație referință: feminin 18-63 ani- 8136, masculin 18-65 ani - 8510, la 01.07.2024, conform <http://statistici.insse.ro:8077/tempo-online/#/pages/tables/insse-table>)

● Pensionari:

Număr total pensionari: 6676, din care 4981 au peste 65 de ani:

Distribuția după cuantumul pensiei:

Cuantum pensie/lună (pensii cumulate, unde este cazul)	Nr. pensionari
pensia minimă	972
până în 2000 lei (fără pensie minimă)	615
2000-2999 lei	1011
3000-3999 lei	985
4000-4999 lei	906
peste 5000 lei	492

Distribuția după tipul de pensie:

Tip pensie	Nr. Pensionari
Limită de vârstă	5361
Anticipată	10
Anticipată parțială	47
Invaliditate	660
Ajutor social	729
IOVR	66
Pensie agricultori	48
Urmaș	501
Pensii internaționale	1

(*conform datelor furnizate de Casa Județeană de Pensii Cluj, referitoare la luna ianuarie 2025)

3. DATE GENERALE DESPRE SITUAȚIA LOCATIVĂ A LOCUITORILOR:

- 14 319 imobile PF existente în evidența fiscală a UAT la începutul anului 2025;
- locuințe administrate de către Primăria Municipiului Câmpia Turzii: 21 locuințe ANL; 122 locuințe sociale, 127 locuințe din fondul locativ, 17 locuințe de necesitate.

Numărul beneficiarilor la sfârșitul anului 2024:

- Beneficiari A.N.L - 60 persoane în chirie;
- Beneficiari locuințe sociale - 355 persoane;
- Beneficiari locuințe fond locativ - 310 persoane;
- Beneficiari locuințe de necesitate: 31 persoane.
- Persoane fără adăpost: 2

4. DATE GENERALE DESPRE COMUNITATEA LOCALĂ:

Din punct de vedere fizico – geografic, municipiul Câmpia Turzii este așezat în partea de sud – est a județului Cluj, în imediata apropiere a malului drept al râului Arieș. La nivelul UAT Câmpia Turzii, există 6 cartiere: Zona “Centrală”, Cartier “Sâncrai”, Cartier “Șarât”, Cartier “Blocuri”, Cartier “Insulă”. Rețeaua urbană a municipiului Câmpia Turzii cuprinde un număr de 133 străzi cu o lungime totală de 47 km, care fac legătura între zona centrală și cartierele municipiului.

● Accesul la servicii educaționale:

Rețeaua școlară care funcționează în anul școlar 2024-2025 în Municipiul Câmpia Turzii este următoarea :

Nr. crt.	Unitatea de învățământ	Tip unitate
1.	Clubul Copiilor Câmpia Turzii	Structură învățământ
2.	Colegiul Tehnic “Victor Ungureanu” Câmpia Turzii	Personalitate juridică
3.	Grădinița cu program prelungit “Lumea Prichindeilor” Câmpia Turzii	Personalitate juridică
4.	Grădinița cu program normal “Lumea Prichindeilor” – Structura 2 Câmpia Turzii	Structură învățământ
5.	Grădinița cu program normal “Lumea Prichindeilor” – Structura 3 Câmpia Turzii	Structură învățământ
6.	Grădinița cu program prelungit “Lumea Prichindeilor” – Structura 1 Câmpia Turzii	Structură învățământ
7.	Grădinița cu program prelungit “Pinocchio” Câmpia Turzii	Personalitate juridică
8.	Grădinița cu program normal “Pinocchio” – Structura 1 Câmpia Turzii	Structură învățământ
9.	Grădinița cu program prelungit “Pinocchio” – Structura 2 Câmpia	Structură

	Turzii	învățământ
10.	Liceul Teoretic "Pavel Dan" Câmpia Turzii	Personalitate juridică
11.	Școala Gimnazială "Avram Iancu" Câmpia Turzii	Personalitate juridică
12.	Școala Gimnazială "Mihai Viteazul" Câmpia Turzii	Personalitate juridică

(*conform HCL 2/2023 și HCL 3/2024)

Numărul total de elevi înscriși în unitățile de învățământ din Câmpia Turzii, în anul școlar 2024-2025 este de 3492, astfel:

Antepre-scolari	Preșcolari	Cls 0-VIII	Liceu zi	Liceu Seral	Șansa a doua	Post-liceal	Total
66	535	1718	1025	68	60	20	3492

(*conform situațiilor furnizate de grădinițe și școli la începutul anului școlar curent)

În anul școlar 2024-2025 continuă derularea programului de tip Școală după Școală, finanțat parțial din bugetul local, ca serviciu social integrat, adresat elevilor din clasele pregătitoare - IV de la toate unitățile de învățământ din comunitate. Conform HCL 182/2024, sunt alocați de la bugetul local 11 lei pe zi/copil înscris în program, pentru un număr maxim de 220 de elevi (22,75% dintre elevii din ciclul primar pot beneficia de acest serviciu).

Scopul programului este prevenirea abandonului școlar și a părăsirii timpurii a școlii, creșterea performanțelor școlare, învățarea remedială, accelerarea învățării prin activități educative, recreative și de timp liber, dezvoltarea personală și integrarea socială, precum și menținerea elevilor într-un spațiu securizat, ca alternativă la petrecerea timpului liber în medii cu potențial de dezvoltare a unui comportament deviant.

● **Accesul la servicii medicale:**

Conform informațiilor furnizate de Casa de Asigurări de Sănătate a Județului Cluj în luna ianuarie 2025, referitoare la persoanele care au domiciliul în municipiul Câmpia Turzii: nr. total persoane care au calitatea de asigurat în sistemul de asigurări sociale de sănătate este de 19080 (15183 persoane majore).

În cadrul DAS funcționează Compartimentul de Asistență Medicală Școlară și Comunitară, care asigură servicii de asistență medicală preșcolariilor și elevilor din unitățile de învățământ din Câmpia Turzii. De asemenea, DAS furnizează servicii de mediere sanitară, prin care facilitează accesul populației vulnerabile din comunitate la servicii de sănătate.

5. SERVICIILE SOCIALE EXISTENTE LA NIVEL LOCAL:

● **Direcția de Asistență Socială a Municipiului Câmpia Turzii**, denumită în continuare DAS, s-a înființat în anul 2019, conform H.C.L nr. 23/31.01.2019, prin reorganizarea Serviciului Public Local de Asistență Socială, ca serviciu public de interes local, fără personalitate juridică, în subordinea Consiliului Local, cu sediul în str. 1 Decembrie 1918, nr. 4, fiind structură specializată în administrarea și acordarea beneficiilor de asistență socială și a serviciilor sociale. DAS Câmpia

Turzii este acreditată ca furnizor de servicii sociale conform Certificatului de acreditare seria AF nr. 004443, eliberat în data de 26.03.2019 de către Ministerul Muncii și Justiției Sociale, pe perioadă nedeterminată. Furnizorul de servicii sociale este înscris în sistemul de evidență al furnizorilor de servicii sociale acreditați în baza Legii nr. 197/2012. În prezent sunt 48 de angajați în cele 7 compartimente și 3 centre.

Structura organizatorică:

- Director executiv;
- Compartiment analiză statistică, indicatori de asistență socială, programe, proiecte, relația cu ONG;
- Compartiment autoritate tutelară și intervenții în situații de urgență, criză, abuz, neglijență, trafic, migrație, repatrieri și prevenire marginalizare socială;
- Compartiment beneficii sociale;
- Compartiment comunicare, registratură, relații cu publicul și evaluare inițială;
- Compartiment monitorizare asistenți personali și indemnizații persoane cu handicap;
- Compartimentul de Asistență Medicală Școlară și Comunitară;
- Compartimentul Expert rom;

În cadrul furnizorului de servicii sociale - *Primăria Municipiului Câmpia Turzii - Direcția de Asistență Socială*, funcționează 3 centre care furnizează servicii specializate:

Centrul de zi "Carine" ca serviciu social de interes local, de recuperare și reabilitare, serviciu licențiat, cod serviciu social 8891 CZ-C-III.

Scopul serviciului social Centrul de zi Carine este de a oferi, la standarde de calitate, servicii de recuperare-reabilitare pentru copiii cu dizabilități/cu recomandări medicale, asigurând în acest fel participarea activă și accesul nemijlocit al acestei categorii de beneficiari la viața societății, prin îmbunătățirea autonomiei individului, prevenind astfel riscul de marginalizare și excludere socială.

Pe parcursul anului 2024 au beneficiat de serviciile centrului un număr de 94 de copii.

Centrul pentru seniori Respect, ca serviciu social de interes local, care acordă servicii de îngrijire și asistență la domiciliu pentru persoane vârstnice, serviciu licențiat, cod serviciu social 8810ID-I.

Scopul serviciului social Centrul pentru Seniori Respect este prevenirea instituționalizării persoanelor vârstnice în centre rezidențiale de îngrijire și asistență, de îmbunătățire a calității vieții persoanelor de vârstă III-a și socializarea lor.

În anul 2024 au beneficiat de serviciile centrului un număr de 52 de persoane.

Centrul de zi "Clement" ca serviciu social de interes local, de asistență și recuperare, serviciu licențiat, cod serviciu social 8810 CZ-V-I.

Scopul serviciului social Centrul de zi "Clement" este îmbunătățirea calității vieții persoanelor vârstnice și adulte cu nevoi speciale și prevenirea izolării sociale a acestora prin dezvoltarea serviciilor alternative. Prin serviciile socio-medicale oferite se urmărește prevenirea, tratarea și/sau limitarea unor situații de vulnerabilitate care pot duce la marginalizare sau excludere socială, promovând participarea persoanelor la viața socială și cultivarea relațiilor interumane.

În anul 2024 au beneficiat de serviciile centrului un număr de 200 persoane.

● **Asociațiile, fundațiile, organizațiile private locale:**

În Câmpia Turzii există două asociații care furnizează servicii sociale în comunitate și sunt acreditate de către Ministerul Muncii și Solidarității Sociale, conform Legii 197/2012:

Asociația Autism Câmpia Turzii- AF/008549,
 Asociația Pro Assisto-AF/008506;
 În cadrul Asociației Autism Câmpia Turzii Cluj, este deschis Centrul de zi de recuperare pentru copii cu autism "Zâmbet de copil" (cod serviciu social 8891 CZ-C-III).
 (*sursa: <https://www.mmuncii.ro>, date valabile la 10 ianuarie 2025)

- În Câmpia Turzii există și centre sociale specializate aflate în coordonarea **Direcției Generale de Asistență Socială și Protecția Copilului Cluj**, care deservește toată populația județului.

6. DATE GENERALE DESPRE POPULAȚIA VULNERABILĂ:

- Copii în situație de risc de separare de părinți aflați în evidența DAS la 31.12.2024:

Număr de copii aflați în situație de risc*	Număr de familii în care sunt îngrijiți copii aflați în situație de risc	Număr de copii care au plan de servicii întocmit și beneficiază de prestații și servicii			Număr de copii referiți DGASPC
		Centre de zi	Centre de consiliere și sprijin pentru părinți	Altele (precizați)	
130	66	0	0	130	7
din care,					
Număr de familii monoparentale în care sunt îngrijiți copii aflați în situație de risc	Număr de copii aflați în situație de risc	Număr de copii care au plan de servicii întocmit și beneficiază de servicii de zi			Număr de copii referiți DGASPC
		Centre de zi	Centre de consiliere și sprijin pentru părinți	Altele (precizați)	
36	63	0	0	63	4

Copilul în situație de risc este copilul (din familie) aflat în dificultate pentru care este recomandat să se intervină la nivelul familiei naturale și a comunității pentru a se asigura menținerea acestuia în mediul familial. Situație de risc = orice situație care amenință unitatea sau buna funcționare a familiei ori pune în pericol sănătatea sau dezvoltarea membrilor acesteia și ar putea conduce la separarea copilului de părinții săi (exemple de situații de risc sau care pot favoriza apariția unei situații de risc: familii cu mulți copii sau familii monoparentale, lipsa unui loc de muncă sau a unei locuințe corespunzătoare, violența domestică, consum de alcool sau droguri, abandonul școlar sau neînscriserea copiilor la școală, relațiile familiale conflictuale, plecarea la muncă în altă localitate sau în străinătate a părinților sau a unuia dintre ei, boli cronice sau dizabilități, sarcini timpurii).

- Copii cu părinți sunt plecați la muncă în străinătate, aflați în evidența DAS la 31.12.2024:

Număr de familii în care părinții sunt plecați la muncă în străinătate la sfârșitul perioadei raportate	Număr de copii la sfârșitul perioadei raportate	Număr de copii aflați în îngrijirea rudelor până la gradul IV, fără măsură de protecție	Număr de copii cu măsură de protecție la sfârșitul perioadei raportate				Alte situații (precizați)	
			la AMP	în centre de plasament publice sau private	la rude până la gradul IV	la alte persoane/familii		
- cu ambii părinți plecați la muncă în străinătate	15	22	21	0	0	0	0	1
- cu un singur părinte plecat la muncă în	46	49	49	0	0	0	0	0

străinătate								
- cu părinte unic susținător al familiei monoparentale plecat la muncă în străinătate	12	13	12	0	0	0	0	1
Total	73	84	82	0	0	0	0	2

● **Persoane cu dizabilități:**

Pe baza informațiilor furnizate de către DGASPC Cluj, s-a realizat distribuția persoanelor din comunitate **încadrate în grad de handicap** pe vârste, gen, grad dizabilitate, conform datelor prezentate mai jos:

Grupa de vârstă	Nr. total	Gen		Grad dizabilitate			
		Masculin	Feminin	Grav	Accentuat	Mediu	Ușor
0-6 ani	40	25	15	27	6	6	1
7-15 ani	45	29	16	29	4	11	1
16-35 ani	116	61	55	48	56	11	1
36-64 ani	473	235	238	115	267	89	2
peste 65 de ani	570	205	365	286	217	65	2
Total	1244	555	689	505	550	182	7

Grupa de vârstă	Tip handicap								
	1- Fizic	2- Somatic	3- Auditiv	4- Nevăzător	5- Mental	6- Psihic	7- Asociat	8- Altele	9- Boli Rare
0-6 ani	0	12	0	0	1	2	24	0	1
7-15 ani	1	14	0	1	4	7	18	0	0
16-35 ani	23	13	6	1	18	18	36	1	0
36-64 ani	167	138	8	21	48	53	35	3	0
peste 65 de ani	240	160	3	40	64	13	50	0	0
Total	431	337	17	63	135	93	163	4	1

(date valabile la 31.12.2024, conform datelor furnizate de DGASPC Cluj)

Dintre cele 505 de persoane cu grad de handicap grav, 312 persoane beneficiază de indemnizație lunară de îngrijire, iar 52 au angajat asistent personal, care supraveghează, acordă

asistență și îngrijire permanentă copilului sau adultului cu handicap grav. Toate persoanele cu handicap beneficiază de prestații financiare și de alte drepturi, conform legii.

- **Persoane asistate în centre rezidențiale sau servicii de tip plasament familial, aflate în subordinea Direcției Generale de Asistență Socială și Protecția Copilului Cluj:**

Număr copii aflați în centre rezidențiale	8
Număr copii cu dizabilități aflați în centre rezidențiale	2
Număr copii în servicii de tip plasament familial rude/persoane	14
Număr copii cu dizabilități în servicii de tip plasament familial rude/persoane	1
Număr copii în servicii de tip plasament familial Asistent maternal profesionist	3
Număr copii cu dizabilități în servicii de tip plasament familial Asistent maternal profesionist	0
Număr total de persoane adulte aflate în servicii de tip rezidențial	3
Număr total de persoane adulte cu dizabilități aflate în servicii de tip rezidențial	3
Număr total de persoane vârstnice aflate în servicii de tip rezidențial	4
Număr total de persoane vârstnice cu dizabilități aflate în servicii de tip rezidențial	1

(*conform datelor furnizate de Direcția Generală de Asistență Socială și Protecția Copilului Cluj în luna ianuarie 2025)

- **Persoane beneficiare de venit minim de incluziune:**

Venitul minim de incluziune (VMI) reprezintă sprijinul financiar acordat de stat în scopul asigurării nivelului de trai minimal pentru familiile și persoanele singure aflate în situații de dificultate, precum și pentru prevenirea riscului sărăciei în rândul copiilor și stimularea participării acestora în sistemul de educație.

Acest beneficiu de asistență socială are două componente:

1. Sprijin (ajutor) pentru incluziune

Are drept scop prevenirea și combaterea sărăciei și a riscului de excluziune socială și **înlocuiește ajutorul social** acordat anterior pentru asigurarea venitului minim garantat.

2. Sprijin (ajutor) pentru familiile cu copii

Se acordă familiilor cu copii cu vârsta de până la 18 ani aflați în întreținere și are drept scop prevenirea sărăciei și încurajarea participării copiilor la educație, **înlocuind alocația pentru susținerea familiei.**

La sfârșitul anului 2024 erau în plată 24 dosare de venit minim de incluziune, numai componenta ajutor de incluziune.

Situația lunară a dosarelor de venit minim de incluziune, numai componenta ajutor de incluziune în anul 2024, a fost următoarea:

Luna	Nr. dosare la începutul lunii	Dosare noi	Dosare suspendate	Dosare repuse în plată	Dosare încetate	Nr. dosare existente la sfârșitul lunii
Ianuarie	20	-	-	-	-	20
Februarie	20	1	-	-	-	21
Martie	21	-	-	-	-	21
Aprilie	21	1	-	-	2	20
Mai	20	-	-	-	-	20
Iunie	20	-	-	-	-	20
Iulie	20	-	-	-	-	20
August	20	-	-	-	-	20
Septembrie	20	1	-	-	-	21
Octombrie	21	1	-	-	-	22
Noiembrie	22	1	-	-	-	23
Decembrie	23	2	-	-	1	24

La sfârșitul anului 2024 erau în plată 7 dosare de venit minim de incluziune, numai componenta ajutor pentru familia cu copii.

Situația lunară a dosarelor de venit minim de incluziune, numai componenta ajutor pentru familia cu copii în anul 2024, a fost următoarea:

Luna	Nr. dosare la începutul lunii	Dosare noi	Dosare suspendate	Dosare repuse în plată	Dosare modificare componentă/ număr membri	Dosare încetate	Nr. dosare existente la sfârșitul lunii
Ianuarie	8	-	-	-		-	8
Februarie	8		-	-	1/5 persoane	-	8
Martie	8	-	-	-		-	8
Aprilie	8	-	-	-		-	8
Mai	7		-	-		1/3 persoane	7
Iunie	7	-	-	-			7
Iulie	6	-	-	-		1/2 persoane	6
August	6	-	-	-		-	6
Septembrie	6	-	-	-		-	6
Octombrie	6	-	-	-	1/5 persoane	-	6

e					1/9persoane		
Noiembrie	6	-	-	-		-	6
Decembrie	7	1/4 persoane	-	-		-	7

- **Persoane beneficiare de măsuri de protecție socială pentru consumatorul vulnerabil de energie:**

Sezonul rece	Număr total de cereri depuse			Număr total de ajutoare aprobate		
	Gaze naturale	Energie electrică	Lemne	Gaze naturale	Energie electrică	Lemne
2024-2025 *Situția până la data de 31 dec 2024	103	4	15	92	2	12

7. Acțiuni, măsuri de combatere a sărăciei și excluderii sociale în UAT Câmpia Turzii

Nr. Crt	Domeniu de intervenție	Categorie beneficiari	Acțiuni/activități propuse	Indicatori de rezultat
1	Asistență socială	1. Copii cu dizabilități care sunt încadrați în grad de handicap	facilitarea accesului la servicii și beneficii de asistență socială în funcție de nevoile identificate în urma evaluării	- număr copii evaluați - număr documente întocmite
		2. Copii cu dizabilități care nu sunt încadrați în grad de handicap	facilitarea accesului la servicii și beneficii de asistență socială în funcție de nevoile identificate în urma evaluării	- număr copii evaluați - număr documente întocmite
		3. Copii aflați în risc de separare de părinți	facilitarea accesului la servicii și beneficii de asistență socială în funcție de nevoile identificate în urma evaluării	- număr de copii aflați în situație de risc (în evidența DAS) - număr de familii în care sunt îngrijiți copiii aflați în situație de risc - număr de copii care au plan de servicii întocmit și beneficiază de prestații și servicii - număr de copii referiți DGASPC
		4. Copii plasați în sistemul național de protecție în perioada de	corespondența cu instituții, conform legislației în vigoare	- număr de sesizări/solicitări primite - număr de documente întocmite

	raportare				
	5. Familii cu copii victime ale violenței domestice	facilitarea accesului la servicii și beneficii de asistență socială în funcție de nevoile identificate în urma evaluării		<ul style="list-style-type: none"> - număr de copii aflați în evidența DAS - număr documente întocmite - număr de familii referite la DGASPC 	
	6. Copii care au mame minore	facilitarea accesului la servicii și beneficii de asistență socială în funcție de nevoile identificate în urma evaluării		<ul style="list-style-type: none"> - număr de copii care au mame minore (în evidența DAS) - număr de familii în care sunt îngrijiți copiii din această categorie - număr de familii care au plan de servicii întocmit și beneficiază de prestații și servicii - număr de familii referite DGASPC 	
	7. Copii cu absenteism școlar	facilitarea accesului la educație		<ul style="list-style-type: none"> - număr solicitări primite - număr documente întocmite 	
	8. Copii ai căror părinți sunt plecați la muncă în străinătate	facilitarea accesului la servicii și beneficii de asistență socială în funcție de nevoile identificate în urma evaluării		<ul style="list-style-type: none"> - număr copii cu ambii părinți plecați la muncă în străinătate și număr familii în care aceștia sunt îngrijiți - număr copii cu un singur părinte plecat la muncă în străinătate și număr familii în care aceștia sunt îngrijiți - număr copii cu părinte unic susținător al familiei monoparentale plecat la muncă în străinătate și număr familii în care aceștia sunt îngrijiți 	

				<ul style="list-style-type: none"> - număr de copii pentru care este nevoie să se întocmească plan de servicii - număr copii pentru care s-a solicitat delegarea temporară a autorității părintești
				<ul style="list-style-type: none"> - număr copii care beneficiază de tutelă - număr copii care au plan de servicii întocmit - număr rapoarte de monitorizare întocmite
			9. Copii care beneficiază de tutelă	<p>facilitarea accesului la servicii și beneficii de asistență socială în funcție de nevoile identificate în urma evaluării</p>
			10. Copii care au săvârșit fapte penale	<p>asistarea copilului în timpul audierii acestuia de către organele de politie</p>
			11. Copii cu adicții	<ul style="list-style-type: none"> - număr de copii aflați în evidența DAS, din această categorie - număr de copii pentru care se întocmește plan de servicii - număr de cazuri referite către DGASPC/servicii specializate
			12. Persoane vârstnice	<ul style="list-style-type: none"> - număr documente întocmite - număr persoane evaluate - număr persoane beneficiare de măsuri de asistență socială

13. Persoane adulte cu dizabilități care sunt încadrate în grad de handicap	facilitarea accesului la servicii și beneficii de asistență socială în funcție de nevoile identificate în urma evaluării	-număr documente întocmite -număr persoane evaluate -număr persoane beneficiare de măsuri de asistență socială
14. Persoane adulte care nu sunt încadrate în grad de handicap	facilitarea accesului la servicii și beneficii de asistență socială în funcție de nevoile identificate în urma evaluării	-număr documente întocmite -număr persoane evaluate -număr persoane beneficiare de măsuri de asistență socială
15. Persoane cu tulburări psihice diagnosticate sub tratament și aflate în supravegherea unui medic specialist	facilitarea accesului la servicii și beneficii de asistență socială în funcție de nevoile identificate în urma evaluării	-număr documente întocmite -număr persoane evaluate -număr persoane beneficiare de măsuri de asistență socială
16. Persoane cu tulburări psihice nediate diagnosticate și diagnosticate fără tratament	facilitarea accesului la servicii și beneficii de asistență socială în funcție de nevoile identificate în urma evaluării	-număr documente întocmite -număr persoane evaluate -număr persoane beneficiare de măsuri de asistență socială
17. Persoane adulte în situații de adicție	facilitarea accesului la servicii și beneficii de asistență socială în funcție de nevoile identificate în urma evaluării	-număr documente întocmite -număr persoane evaluate -număr persoane beneficiare de măsuri de asistență socială
18. Victime ale violenței domestice	facilitarea accesului la servicii și beneficii de asistență socială în funcție de nevoile identificate în urma evaluării	-număr documente întocmite -număr persoane evaluate -număr persoane beneficiare de măsuri de asistență socială

		19. Persoane fără adăpost	<p>identificarea persoanelor care trăiesc în stradă (fișă de identificare)</p> <p>facilitarea accesului la servicii și beneficii de asistență socială în funcție de nevoile identificate în urma evaluării</p>	<p>- număr persoane identificate</p> <p>- număr documente întocmite</p> <p>- număr persoane evaluate</p> <p>- număr persoane beneficiare de măsuri de asistență socială</p>
2	Educație	1. Copii cu dizabilități care sunt încadrați în grad de handicap	<p>facilitarea accesului la educație, în funcție de nevoile identificate</p>	<p>- număr de solicitări primite pentru întocmire anchetă socială, în vederea obținerii certificatului de orientare școlară</p> <p>- număr de anchete sociale întocmite pentru obținerea certificatului de orientare școlară</p>
		2. Copii aflați în risc de separare de părinți	<p>facilitarea accesului copiilor la educație, în funcție de nevoile identificate</p>	<p>- număr copii de vârstă preșcolară și școlară, care sunt înscriși în învățământ</p> <p>- număr de copii pentru care am menținut legătura cu unitățile de învățământ, din totalul menționat mai sus</p>
		3. Familii cu copii victime ale violenței domestice	<p>facilitarea accesului copiilor la educație, în funcție de nevoile identificate</p>	<p>- număr copii de vârstă preșcolară și școlară, care sunt înscriși în învățământ</p> <p>- număr de copii pentru care am menținut legătura cu unitățile de învățământ, din totalul menționat mai sus</p>

			<p>-număr copii de vârstă preșcolară și școlară, care sunt înscrși în învățământ</p> <p>- număr de copii pentru care am menținut legătura cu unitățile de învățământ, din totalul menționat mai sus</p>
4. Copii care au mame minore	facilitarea accesului mamelor minore și a copiilor lor (unde este cazul) la educație, în funcție de nevoile identificate		<p>- număr solicitări primite de la unitățile de învățământ</p> <p>- număr documente întocmite</p>
5. Copii cu absenteism școlar	facilitarea accesului copiilor la educație, în funcție de nevoile identificate		<p>- număr copii de vârstă preșcolară și școlară, care sunt înscrși în învățământ</p> <p>- număr de copii pentru care am menținut legătura cu unitățile de învățământ, din totalul menționat mai sus</p>
6. Copii ai căror părinți sunt plecați la muncă în străinătate	facilitarea accesului copiilor la educație, în funcție de nevoile identificate		<p>- număr copii de vârstă preșcolară și școlară, care sunt înscrși în învățământ</p> <p>- număr de copii pentru care am menținut legătura cu unitățile de învățământ, din totalul menționat mai sus</p>
7. Copii care beneficiază de tutelă	facilitarea accesului copiilor la educație, în funcție de nevoile identificate		<p>- număr de copii de vârstă școlară</p> <p>- număr de copii pentru care am menținut legătura cu unitățile de învățământ, din totalul menționat mai sus</p>
8. Copii cu adicții	facilitarea accesului copiilor la educație, în funcție de nevoile identificate		<p>- număr de copii de vârstă școlară</p> <p>- număr de copii pentru care am menținut legătura cu unitățile de învățământ, din totalul menționat mai sus</p>

	<p>9. Persoane adulte cu dizabilități care sunt încadrate în grad de handicap</p>	<p>facilitarea accesului la programe educaționale în funcție de criteriile de eligibilitate: Orientare Școlară (CES) în cazul în care urmează o formă de învățământ Programul Național "Șansa a doua" în vederea finalizării învățământului obligatoriu Cursuri de formare/ reconversie profesională;</p>	<p>- număr documente întocmite - număr persoane consiliate - număr persoane înscrise în programe educaționale - număr persoane care au finalizat programele educaționale</p>
	<p>10. Persoane adulte care nu sunt încadrate în grad de handicap</p>	<p>facilitarea accesului la programe educaționale în funcție de criteriile de eligibilitate: Programul Național "Șansa a doua" în vederea finalizării învățământului obligatoriu Cursuri de formare/ reconversie profesională;</p>	<p>- număr documente întocmite - număr persoane consiliate - număr persoane înscrise în programe educaționale - număr persoane care au finalizat programele educaționale</p>
	<p>11. Persoane cu tulburări psihice diagnosticate sub tratament și aflate în supravegherea unui medic specialist</p>	<p>facilitarea accesului la programe educaționale în funcție de criteriile de eligibilitate: Programul Național "Șansa a doua" în vederea finalizării învățământului obligatoriu Cursuri de formare/ reconversie profesională;</p>	<p>- număr documente întocmite - număr persoane consiliate - număr persoane înscrise în programe educaționale - număr persoane care au finalizat programele educaționale</p>
	<p>12. Persoane cu tulburări psihice nediate diagnosticate și diagnosticate fără tratament</p>	<p>facilitarea accesului la programe educaționale în funcție de criteriile de eligibilitate: Programul Național "Șansa a doua" în vederea finalizării învățământului obligatoriu Cursuri de formare/ reconversie profesională;</p>	<p>- număr documente întocmite - număr persoane consiliate - număr persoane înscrise în programe educaționale - număr persoane care au finalizat programele educaționale</p>

13. Persoane adulte în situații de adicție	<p>facilitarea accesului la programe educaționale în funcție de criteriile de eligibilitate: Programul Național “Șansa a doua” în vederea finalizării învățământului obligatoriu profesională; Cursuri de formare/ reconversie profesională;</p>	<p>- număr documente întocmite - număr persoane consiliate - număr persoane înscrise în programe educaționale - număr persoane care au finalizat programele educaționale</p>
14. Victime ale violenței domestice	<p>facilitarea accesului la programe educaționale în funcție de criteriile de eligibilitate: Programul Național “Șansa a doua” în vederea finalizării învățământului obligatoriu profesională; Cursuri de formare/ reconversie profesională;</p>	<p>- număr documente întocmite - număr persoane consiliate - număr persoane înscrise în programe educaționale - număr persoane care au finalizat programele educaționale</p>
15. Agresori (în cazurile de violență domestică)	<p>facilitarea accesului la programe educaționale în funcție de criteriile de eligibilitate: Programul Național “Șansa a doua” în vederea finalizării învățământului obligatoriu profesională; Cursuri de formare/ reconversie profesională;</p>	<p>- număr documente întocmite - număr persoane consiliate - număr persoane înscrise în programe educaționale - număr persoane care au finalizat programele educaționale</p>
16. Persoane fără adăpost	<p>facilitarea accesului la programe educaționale în funcție de criteriile de eligibilitate: Programul Național “Șansa a doua” în vederea finalizării învățământului obligatoriu profesională; Cursuri de formare/ reconversie profesională;</p>	<p>- număr documente întocmite - număr persoane consiliate - număr persoane înscrise în programe educaționale - număr persoane care au finalizat programele educaționale</p>

3	Sănătate	1.Copii cu dizabilități care sunt încadrați în grad de handicap	facilitarea accesului copiilor la servicii de recuperare	- număr de solicitări primite din partea unor centre, familii - număr de anchete sociale întocmite la solicitare
		2.Copii aflați în risc de separare de părinți	facilitarea accesului copiilor la servicii de sănătate	număr de copii referenți medicilor de familie, mediatorilor sanitari
		3.Familii cu copii victime ale violenței domestice	facilitarea accesului copiilor la servicii de sănătate	număr de copii referenți medicilor de familie, mediatorilor sanitari
		4.Copii care au mame minore	facilitarea accesului la servicii de sănătate	număr de copii referenți medicilor de familie, mediatorilor sanitari
		5.Copii ai căror părinți sunt plecați la muncă în străinătate	facilitarea accesului copiilor la servicii de sănătate	număr de copii referenți medicilor de familie, mediatorilor sanitari
		6.Copii care beneficiază de tutelă	facilitarea accesului copiilor la servicii de sănătate	număr de copii referenți medicilor de familie, mediatorilor sanitari
		7.Copii cu adicții	facilitarea accesului copiilor la servicii de sănătate	număr de copii referenți medicilor de familie, mediatorilor sanitari
		8.Persoane vârstnice	facilitarea accesului la servicii medicale în funcție de nevoile identificate în urma evaluării	- număr documente întocmite - număr persoane consultate -număr persoane beneficiare de servicii medicale

9. Persoane adulte cu dizabilități care sunt încadrate în grad de handicap	facilitarea accesului la servicii medicale în funcție de nevoile identificate în urma evaluării	- număr documente întocmite - număr persoane consiliate - număr persoane beneficiare de servicii medicale
10. Persoane adulte care nu sunt încadrate în grad de handicap	facilitarea accesului la servicii medicale în funcție de nevoile identificate în urma evaluării	- număr documente întocmite - număr persoane consiliate - număr persoane beneficiare de servicii medicale
11. Persoane cu tulburări psihice diagnosticate sub tratament și aflate în supravegherea unui medic specialist	facilitarea accesului la servicii medicale în funcție de nevoile identificate în urma evaluării	- număr documente întocmite - număr persoane consiliate - număr persoane beneficiare de servicii medicale
12. Persoane cu tulburări psihice nediate diagnosticate și diagnosticate fără tratament	facilitarea accesului la servicii medicale în funcție de nevoile identificate în urma evaluării	- număr documente întocmite - număr persoane consiliate - număr persoane beneficiare de servicii medicale
13. Persoane adulte în situații de adicție	facilitarea accesului la servicii medicale în funcție de nevoile identificate în urma evaluării	- număr documente întocmite - număr persoane consiliate - număr persoane beneficiare de servicii medicale
14. Victime ale violenței	facilitarea accesului la servicii medicale în funcție de nevoile identificate în urma evaluării	- număr documente întocmite - număr persoane consiliate

	domestice			-număr persoane beneficiare de servicii medicale - număr documente întocmite - număr persoane consiliate - număr persoane beneficiare de servicii medicale
	15. Persoane fără adăpost	facilitarea accesului la servicii medicale în funcție de nevoile identificate în urma evaluării		- număr documente întocmite - număr persoane consiliate - număr persoane beneficiare de servicii medicale
4	Infrastruc-tură	1. Toate categoriile menționate anterior, din domeniul protecției copilului	facilitarea accesului la locuință/condiții mai bune de locuit, în funcție de nevoile identificate	- număr de familii care beneficiază de locuință socială/fond locativ/ANL (din totalul familiilor pentru care se desfășoară intervenție în baza unui plan de servicii) - număr de familii îndrumate să solicite locuință socială/fond locativ/ANL - număr de familii îndrumate să-și îmbunătățească condițiile de locuit
		2. Persoane adulte cu dizabilități care sunt încadrate în grad de handicap	consiliere informațională privind repartizarea unei locuințe sociale/fond locativ/ANL consiliere informațională a persoanelor adulte cu handicap privind obținerea unui credit a cărui dobândă se suportă din bugetul de stat pentru adaptarea locuinței	- număr documente întocmite - număr persoane consiliate - număr persoane beneficiare de locuințe sociale/fond locativ/ANL
		3. Persoane cu tulburări psihice diagnosticate sub tratament și aflate în	consiliere informațională privind repartizarea unei locuințe sociale/fond locativ/ANL	- număr documente întocmite - număr persoane consiliate - număr persoane beneficiare de locuințe

	supravegherea unui medic specialist			sociale/fond locativ/ANL
	4. Persoane cu tulburări psihice nediagnosticate și diagnosticate fără tratament	consiliere informațională privind locuințe sociale/fond locativ/ANL	repartizarea unei	- număr documente întocmite - număr persoane consiliate - număr persoane beneficiare de locuințe sociale/fond locativ/ANL
	5. Persoane adulte în situații de adicție	consiliere informațională privind locuințe sociale/fond locativ/ANL	repartizarea unei	- număr documente întocmite - număr persoane consiliate - număr persoane beneficiare de locuințe sociale/fond locativ/ANL
	6. Victime ale violenței domestice	consiliere informațională privind locuințe sociale/fond locativ/ANL	repartizarea unei	- număr documente întocmite - număr persoane consiliate - număr persoane beneficiare de locuințe sociale/fond locativ/ANL
	7. Agresori (în cazurile de violență domestică)	găzduirea temporară a agresorului, la solicitarea acestuia, în locuințe modulare		- număr documente întocmite - număr agresori găzduiți în locuințe modulare, raportat la nr solicitări
	8. Persoane fără adăpost	consiliere informațională privind locuințe sociale/fond locativ/ANL identificarea persoanelor fără adăpost și găzduirea pentru perioada sezonul rece, la solicitarea acestora, în locuințe modulare	repartizarea unei	- număr documente întocmite - număr persoane consiliate - număr persoane găzduite
5	Participare socială	1. Comunitatea	consultarea ONG-urilor acreditate din comunitate privind	- număr organizații acreditate consultate

		Planul anual de acțiune privind serviciile sociale administrate și finanțate din bugetul consiliului local	- o campanie de prevenire a consumului de substanțe derulată în comunitate - o campanie pe tema violenței domestice derulată - număr activități derulate
		activități de prevenire a consumului de substanțe psihoactive -activități de informare în comunitate pe tema violenței domestice activități privind promovarea drepturilor copilului activități de socializare pentru persoane vârstnice expuse riscului de marginalizare socială activități de prevenire și combatere a abuzului și neglijării persoanelor vârstnice aflate în evidența DAS	
	2. Persoane beneficiare de VMI	acordarea de ajutoare de înmormântare familiilor persoanelor decedate beneficiare de VMI	- număr ajutoare acordate / decedați
	3. Toate categoriile de grupuri vulnerabile	-acordare de sprijin sub forma unor vouchere sau pachete alimentare - igienă conform Hotărâri nr. 70/2024 acordarea de sprijin sub formă de pachete alimentare din partea unor ONG-uri	- număr de persoane sprijinite
6	Toate categoriile menționate anterior, din domeniul protecției copilului	responsabilizarea persoanelor adulte în vederea indentificării unui loc de muncă	număr de persoane îndrumate să identifice loc de muncă, din familiile pentru care DAS desfășoară intervenție, în baza unui plan de servicii

	Toate categoriile de persoane, cu excepția persoanelor vârstnice	informarea persoanelor cu privire la înscrierea acestora la AJOFM - unde situația o impune evaluarea persoanelor în vederea angajării în cadrul întreprinderilor sociale (anchete sociale, adrese, note telefonice) îndrumarea persoanelor (care nu au loc de muncă) să participe la Bursa locurilor de muncă	- număr persoane îndrumate către AJOFM - număr persoane evaluate - număr persoane îndrumate
--	--	---	---

PREȘEDINTE DE ȘEDINȚĂ
Alexandru - Gabriel SOCACIU



CONTRASEMNEAZĂ
SECRETAR GENERAL

Nicolae ȘTEFAN